



Estado de Mato Grosso  
**Prefeitura Municipal de Nobres**

CNPJ: 03.424.272/0001-07

**EDITAL DE LICITAÇÃO**

**PROCESSO DE LICITAÇÃO Nº 061/2016**

**MODALIDADE: PREGÃO PRESENCIAL SRP N.º 031/2016**

**RECIBO DE RETIRADA DO EDITAL**

<b>Razão Social:</b>	
<b>Nome Fantasia:</b>	
<b>Endereço/CEP/Cidade:</b>	
<b>Telefone/Fax:</b>	
<b>CNPJ:</b>	
<b>Inscrição Estadual</b>	
<b>Nome dos Sócios/CPF/RG e Data Expedição do RG:</b>	
<b>Contatos (nome):</b>	

Referência: **Registro De Preços, Para Futura E Eventual Aquisição de Material De Expediente, Pedagógico e Itens em Geral para Atender a Secretaria Municipal de Educação da Prefeitura Municipal De Nobres-MT**, conforme especificações contidas no Termo de Referência – anexo I, do edital.

Recebi do MUNICIPIO DE NOBRES-MT, o **EDITAL DE PREGÃO PRESENCIAL SRP Nº 031/2016**, cuja realização será às **08h00min** horas, do dia **09/08/2016**, na sala de Licitações da Prefeitura Municipal de Nobres-MT, localizada na Rua Ludgardes Hoffman Riedi, s/nº, Jardim Paraná, Nobres-MT.

**EDITAL COMPOSTO DE:**

- 1 Condições Gerais do Pregão
- 2 Anexo I – Especificações – Termo de Referência

Rua Ludgardes Hoffmann Riedi, s/nº., Jardim Paraná,  
Paço Municipal, CEP: 78460-000  
Fone: 3376-4200  
[www.nobres.mt.gov.br](http://www.nobres.mt.gov.br)



Estado de Mato Grosso  
**Prefeitura Municipal de Nobres**  
CNPJ: 03.424.272/0001-07

---

- 3 Anexo II – Modelo de declaração de pleno atendimento aos requisitos de habilitação
- 4 Anexo III – Modelo de declaração de fato impeditivo
- 5 Anexo IV – Modelo de declaração de cumprimento ao inciso XXXIII do art. 7º-  
Const.Federal
- 6 Anexo V – Modelo declaração da ME e EPP
- 7 Anexo VI – Modelo Declaração que não possui vínculo com Servidor Público
- 8 Anexo VII – Modelo Declaração que tomou conhecimento de todas as informações
- 9 Anexo VIII – Modelo Minuta Carta de Credenciamento
- 10 Anexo IX - Minuta Ata de Registro de Preços
- 11 Anexo X- Modelo de Proposta Comercial
- 12 Anexo XI – Modelo Atestado Capacidade Técnica
- 13 Anexo XII – Lista de Documentos exigidos para Registro Cadastral (PODERÃO DER  
ENVIADOS VIA A.R.)

Local, \_\_\_\_\_, de \_\_\_\_\_ de 2016.

Assinatura \_\_\_\_\_

- Para formalização do interesse de participar nesta licitação, a empresa deverá passar este formulário/recibo, devidamente preenchido para a Comissão Permanente de Licitações, através do fone/fax XX(65) 3376-4200 ramal 4217 ou pelo email [licitacaonobresmt@hotmail.com](mailto:licitacaonobresmt@hotmail.com).
- Este formulário/recibo deverá ser redigido em português de forma clara, não podendo ser manuscrito e nem conter rasuras ou entrelinhas, devidamente datado, assinado e rubricado pelo representante legal da licitante proponente.

***A não remessa do recibo, exime a CPL da comunicação de eventuais retificações ocorridas no instrumento convocatório, bem como de quaisquer informações adicionais.***



Estado de Mato Grosso  
**Prefeitura Municipal de Nobres**

CNPJ: 03.424.272/0001-07

---

**EDITAL DE LICITAÇÃO**

**PREGÃO PRESENCIAL SRP Nº 031/2016**

**REGISTRO DE PREÇOS**

Fundamento Legal: Regido pela Lei n.º 10.520, de 17 de julho de 2002 e Decreto n.º 3.555/2000, subsidiariamente pela Lei n.º 8.666 de 21/06/93 e suas alterações, e da Lei Complementar 123 de 14 de dezembro de 2006 / 147/2014 e suas alterações, Lei Municipal n.º 1.115/2009 e Decreto Municipal 12/2014.

**SETOR INTERESSADO:**

**Sec. Municipal de Educação.**

Tipo: Menor Preço Por **ITEM**.

**Objeto:** REGISTRO DE PREÇOS, **Aquisição de Material De Expediente, Pedagógico e Itens em Geral para Atender a Secretaria Municipal de Educação da Prefeitura Municipal De Nobres-MT**, conforme especificações contidas no Termo de Referência – anexo I, do edital.

**DO RECEBIMENTO DOS ENVELOPES DE DOCUMENTAÇÃO E PROPOSTA DE  
PREÇOS**

Dia: 09 de AGOSTO de 2016.

Hora: 07:30 horas início do credenciamento (nos termos do item 5 e subitem 10.2.).

Horário de abertura da sessão: **08:00 horas**. Todos os horários estabelecidos neste Edital, avisos e durante a Sessão Pública, obedecerão, para todos os efeitos, o horário de Cuiabá – Mato Grosso.

Rua Ludgardes Hoffmann Riedi, s/n.º., Jardim Paraná,  
Paço Municipal, CEP: 78460-000  
Fone: 3376-4200  
[www.nobres.mt.gov.br](http://www.nobres.mt.gov.br)



Estado de Mato Grosso  
**Prefeitura Municipal de Nobres**  
CNPJ: 03.424.272/0001-07

Local: Sala de Licitações – Rua Ludgardes Hoffman Riedi, s/nº, bairro Jardim Paraná, Nobres – MT.

Não sendo possível a conclusão dos trabalhos no dia 03/06/2016 a sessão pública se prorrogará nos dias subsequentes a data de abertura, sempre obedecendo aos horários de funcionamento do Paço Municipal.

**PROCESSO: 061/2016**

**1 – PREÂMBULO**

1.1. O Município de Nobres - Mato Grosso, pessoa jurídica de direito público interno com sede à Rua Ludgardes Hoffman Riedi, s/nº - Bairro Jardim Paraná, CEP 78460-000, inscrito no CNPJ sob nº 03.424.272/0001-07, torna público para conhecimento dos interessados, que fará realizar o PREGÃO PRESENCIAL SRP Nº 031/2016 - do tipo MENOR PREÇO, POR ITEM, visando o Registro de Preços, que será conduzido pela Pregoeira e sua Equipe de Apoio, nomeadas pela Portaria Nº 049/2016, na sala de Licitação, no horário e dia designados, nos termos e condições abaixo:

**2 - DO OBJETO**

2.1. Constitui objeto desta licitação é o **Registro De Preços, Para Futura E Eventual Aquisição de Material De Expediente, Pedagógico e Itens em Geral para Atender a Secretaria Municipal de Educação da Prefeitura Municipal De Nobres-MT**, conforme especificações contidas no Termo de Referência – anexo I, do edital.

2.1.1. O Registro de Preço será formalizado por intermédio da Ata de Registro de Preço, na forma do Anexo IX e nas condições previstas neste Edital.



Estado de Mato Grosso  
**Prefeitura Municipal de Nobres**  
CNPJ: 03.424.272/0001-07

---

2.1.2. A Ata de Registro de Preço resultante deste certame terá vigência de 12 (doze) meses, contados a partir da data da assinatura.

2.2. As quantidades máximas, que poderão ser contratadas e praticadas, são as constantes do Termo de Referência.

2.2.1. As quantidades referidas do Item 2.2 são estimativas, não se obrigando a Administração à aquisição parcial ou integral.

2.3. As propostas deverão obedecer às especificações deste instrumento convocatório e anexos, que dele fazem parte integrante.

2.4. Os envelopes contendo a proposta e os documentos de habilitação serão recebidos no endereço acima mencionado, na sessão pública de processamento do Pregão, após o credenciamento dos interessados que se apresentarem para participar do certame.

2.5. A sessão de processamento do pregão será realizada na Sala de Licitação da Prefeitura Municipal de Nobres, no endereço, data e horário acima mencionado, e será conduzida pela Pregoeira com o auxílio da Equipe de Apoio designados nos autos do processo em epígrafe.

### **3. DA PARTICIPAÇÃO**

3.1. Poderão participar do certame todos os interessados do ramo de atividade pertinente ao objeto da contratação, e que preencherem as condições de credenciamento constantes deste edital.

3.2. Participação de Micro Empresa e Empresa de Pequeno Porte

3.2.1. Nos termos da Lei Complementar n. 123, de 14/12/2006 - 147/2014 e suas respectivas alterações, e Lei Municipal nº 1.115/2009 as microempresas e empresas de pequeno porte deverão apresentar toda a documentação exigida para efeito de comprovação de regularidade fiscal, mesmo que esta apresente alguma restrição.

3.2.1.1. Havendo alguma restrição na comprovação da regularidade fiscal, será assegurado o prazo de 05 (cinco) dias úteis, cujo termo inicial corresponderá ao momento em que o proponente for declarado o vencedor do certame, para a regularização da documentação,

5



Estado de Mato Grosso  
**Prefeitura Municipal de Nobres**  
CNPJ: 03.424.272/0001-07

pagamento ou parcelamento do débito, e emissão de eventuais certidões negativas ou positivas com efeito de certidão negativa. Eventual interposição de recurso contra a decisão que declara o vencedor do certame não suspenderá o prazo supracitado.

3.2.2. A não regularização da documentação no prazo previsto no subitem 3.2.1.1, implicará decadência do direito à contratação, sem prejuízo das sanções previstas no art. 81 da Lei no 8.666, de 21 de junho de 1993, sendo facultado à Administração convocar para nova sessão pública os licitantes remanescentes, na ordem de classificação, para contratação, ou revogar a licitação.

3.2.3 Será assegurado, como critério de desempate, preferência de contratação para as microempresas e empresas de pequeno porte, entendendo-se por empate aquelas situações em que as propostas apresentadas pela microempresa e empresas de pequeno porte sejam iguais ou até 5% (cinco por cento) superiores à proposta mais bem classificada e desde que a melhor oferta inicial não seja de uma microempresa ou empresa de pequeno porte.

3.2.4. Ocorrendo o empate, proceder-se-á da seguinte forma:

3.2.5. A microempresa ou empresa de pequeno porte melhor classificada poderá apresentar proposta de preço inferior àquela considerada vencedora do certame, situação em que será adjudicado em seu favor o objeto licitado;

3.2.6. Não ocorrendo a contratação da microempresa ou empresa de pequeno porte, na forma do subitem 3.2.5, serão convocadas as remanescentes que porventura se enquadrem na hipótese do subitem 3.2.3, na ordem classificatória, para o exercício do mesmo direito;

3.2.7. No caso de equivalência dos valores apresentados pelas microempresas e empresas de pequeno porte que se encontre no intervalo estabelecido no subitem 3.2.3, será realizado sorteio entre elas para que se identifique aquela que primeiro poderá apresentar melhor oferta.

3.2.8. Na hipótese da não contratação nos termos previstos acima, o objeto licitado será adjudicado em favor da proposta originalmente vencedora do certame.

3.3. A microempresa ou empresa de pequeno porte que desejar usufruir dos benefícios de que trata a Lei Complementar n. 123/2006 – 147/2014 e Lei Municipal nº 1.115/2009, deverão



Estado de Mato Grosso  
**Prefeitura Municipal de Nobres**  
CNPJ: 03.424.272/0001-07

preencher e apresentar no ato do Credenciamento a Declaração constante do Anexo V deste Edital e Solicitação da utilização do benefício, salientando que a falsidade de declaração prestada objetivando benefícios da LC 123/2006 – 147/2014 e Lei Municipal nº 1.115/2009, caracteriza o crime de que trata o art. 299 do Código Penal Brasileiro, sem prejuízo do enquadramento em outras figuras penais e das sanções administrativas cabíveis;

3.4. Não poderão participar do presente Certame:

- a) Empresas que estejam reunidas em consórcio, sob nenhuma forma;
- b) Empresa considerada inidônea por Órgão ou entidade da administração pública, direta ou indireta, federal, estadual, municipal ou do Distrito Federal;
- c) Empresa inadimplente ou que tiver contrato rescindido, ou ainda suspensa de licitar/contratar, com o município de Nobres e/ou qualquer outro órgão Federal, Estadual e Municipal de qualquer Unidade da Federação.

#### **4. ESCLARECIMENTOS E IMPUGNAÇÃO DO EDITAL**

4.1. Decairá do direito de pedir esclarecimentos ou impugnar os termos deste Edital aquele que não o fizer até 02 (dois) dias úteis antes da data designada para a abertura dos envelopes, apontando de forma clara e objetiva as falhas ou irregularidades que entende viciarem o mesmo.

4.2. Os pedidos de esclarecimento, providências ou impugnações ao edital, deverão ser encaminhados por escrito, devidamente instruídas contendo (assinatura, endereço, razão social e telefone para contato), bem como protocoladas no Departamento de Licitação da Prefeitura Municipal de Nobres, localizado na Rua Ludgardes Hoffman Riedi, s/nº, Bairro Jardim Paraná, Tel.: (65) 3376-4200 Ramal 4215 ou 4219, no prazo de até 02 (dias) dias úteis, antes da data fixada para recebimento das propostas, ou seja, no prazo assinalado acima, no horário de expediente, de segunda a sexta-feira das 07:00 às 13:00 horas.

4.2.1. Não serão atendidas as solicitações somente verbais.



Estado de Mato Grosso  
**Prefeitura Municipal de Nobres**  
CNPJ: 03.424.272/0001-07

---

4.3. Qualquer pedido de impugnação encaminhado via fax ou por email, será conhecido somente após o recebimento do original protocolado no Departamento de Licitação no endereço acima, até a data de que trata o item 4.1.

4.4. Os pedidos de esclarecimentos solicitados por escrito, serão respondidos e encaminhados via fax ou email.

4.5. Impugnações ou pedidos de esclarecimentos protocolados fora do prazo não serão considerados.

4.5.1. A entrega da proposta, sem que tenha sido tempestivamente impugnado o Edital, implicará na plena aceitação, por parte dos interessados, das condições nele estabelecidas.

4.6. Se a impugnação ao edital for reconhecida e julgada procedente, serão corrigidos os vícios e, caso a formulação da proposta seja afetada, nova data será designada para a realização do certame;

4.7. Ocorrendo impugnação de caráter meramente protelatório, ensejando assim o retardamento da execução do certame, a autoridade competente poderá, assegurado o contraditório e a ampla defesa, aplicar a pena estabelecida no artigo 7º da Lei n. 10.520/02 e legislação vigente.

4.8. Quem impedir, perturbar ou fraudar, assegurado o contraditório e a ampla defesa, a realização de qualquer ato do procedimento licitatório, incorrerá em pena de detenção, de 2 (dois) a 3 (três) anos, e multa, nos termos do artigo 93, da Lei 8.666/93.

## **5. DO CREDENCIAMENTO**

5.1. No horário previsto no preâmbulo deste edital, cada empresa licitante poderá credenciar apenas um representante (Anexo VIII), o qual deverá identificar-se junto ao Pregoeira, quando solicitado, exibindo a respectiva cédula de identidade ou documento equivalente (documento de identificação oficial) e comprovando, por meio de instrumento próprio, poderes para formulação de propostas (lances verbais), oferta de descontos e para a prática dos demais atos inerentes ao certame.



Estado de Mato Grosso  
**Prefeitura Municipal de Nobres**  
CNPJ: 03.424.272/0001-07

5.2. Se a empresa for representada por procurador, faz-se necessário o credenciamento através de outorga por instrumento público ou particular, neste último caso, com firma reconhecida em cartório, com menção expressa de que lhe confere amplos poderes, inclusive para formular ofertas e lances de preços, para recebimento de intimações e notificações, desistência ou não de recursos, bem como demais atos pertinentes ao certame.

5.2.1. Deverá acompanhar a Procuração cópia do Ato Constitutivo (contrato social, registro e outros documentos legalmente aceitos), a fim de demonstrar que o outorgante possui poderes para tal.

5.3. Fazendo-se representar a licitante pelo seu sócio-gerente, diretor ou proprietário, deverá comprovar ser o responsável legalmente, podendo assim assumir obrigações em decorrência de tal investidura.

5.4. Caso haja a substituição do representante, deverá o novo representante, exibir documentos probatórios de sua atual condição, para que a licitante possa participar das demais fases do procedimento licitatório.

5.5. Cada credenciado poderá representar apenas uma empresa licitante.

5.6. A falta ou incorreção dos documentos mencionados nos itens 5.2 e 5.3., não implicarão na exclusão da empresa em participar do certame, mas impedirá o representante de se manifestar na apresentação de lances verbais e demais fases do procedimento licitatório, enquanto não suprida à falta ou sanada a incorreção.

5.7. A microempresa e empresa de pequeno porte que quiser usufruir dos benefícios concedidos pela Lei Complementar n. 123/2006 – 147/2014 e Lei Municipal nº 1.115/2009, deverá apresentar:

5.7.1. Certidão emitida pela Junta Comercial ou Cartório competente, certificando a situação da empresa de enquadramento ou reenquadramento de ME e EPP, assim como Declaração constante do Anexo V deste Edital.

5.8. Para o credenciamento a licitante deverá apresentar a Declaração de Pleno Atendimento aos requisitos de habilitação, de acordo com modelo estabelecido no Anexo II.



Estado de Mato Grosso  
**Prefeitura Municipal de Nobres**  
CNPJ: 03.424.272/0001-07

---

5.8.1. O documento de credenciamento, com a apresentação da respectiva cédula de identidade ou documento equivalente com foto, e a declaração de cumprimento dos requisitos de habilitação (Anexo II) e Declaração de enquadramento de ME e EPP, deverão vir FORA DOS ENVELOPES de “PROPOSTA DE PREÇOS” e “DOCUMENTOS DE HABILITAÇÃO”, sendo apresentados à Pregoeira quando solicitados.

5.9. Os documentos de credenciamento serão retidos pela Pregoeira e equipe de apoio e juntados ao processo licitatório.

## **6. DA FORMA DE APRESENTAÇÃO DOS ENVELOPES DE PROPOSTA E DOS DOCUMENTOS DE HABILITAÇÃO**

6.1. Declarada aberta à sessão pelo Pregoeira, o representante da licitante entregará os dois envelopes não transparentes e lacrados, um contendo a proposta de preços e outro os documentos de habilitação, não sendo aceito a participação de novos Licitantes.

6.2. A proposta e os documentos para habilitação deverão ser apresentados, separadamente, em 02 envelopes Lacrados e indevassáveis, contendo em sua parte externa, além do nome da proponente, as seguintes informações:

**ENVELOPE Nº 1 – PROPOSTA**  
**PREGÃO PRESENCIAL SRP Nº 031/2016**  
**PROCESSO Nº 061/2016**  
**EMAIL E TELEFONE CONTATO**

**ENVELOPE Nº 2 – HABILITAÇÃO**  
**PREGÃO PRESENCIAL SPR Nº 031/2016**  
**PROCESSO Nº 061/2016**  
**EMAIL E TELEFONE CONTATO**



Estado de Mato Grosso  
**Prefeitura Municipal de Nobres**  
CNPJ: 03.424.272/0001-07

---

6.3. Os documentos necessários à habilitação deverão ser apresentados em original, por qualquer processo de cópia autenticada por tabelião de notas ou cópia acompanhada do original para autenticação pela Pregoeira ou por membro da Equipe de Apoio.

6.3.1. Para efeitos de autenticação de documentos, a Pregoeira e equipe de Apoio, não reconhecerão documentos apresentados em cópias autenticadas, mas somente documentos originais.

6.3.2. A licitante que necessitar de autenticação de documentos, deverá fazê-lo, preferencialmente, até às 13:00 horas do último dia útil que anteceder o dia marcado para abertura dos envelopes, ressalvando que, isso não significa qualquer análise ou julgamento dos documentos a serem apresentados na sessão.

6.4. Os Documentos de habilitação deverão ser apresentados conforme a ordem deste Edital, rubricados e com numeração de página no rodapé.

6.5. A licitante que, eventualmente, apresentar os documentos de habilitação fora da ordem apresentada por este edital, bem como sem numeração de página, poderá fazê-lo no ato de que trata o subitem 2.1, na presença da Pregoeira, Equipe de Apoio e dos demais licitantes, não sendo aceita a inclusão de nenhum outro documento que não sejam aqueles já apresentados.

6.6. As licitantes deverão apresentar os documentos estritamente necessários, evitando duplicidade e inclusão de documentos supérfluos ou dispensáveis.

6.7. Todos os documentos exigidos deverão estar em plena vigência e dentro de seu prazo de validade.

6.8. Inicialmente, será aberto o Envelope das Propostas de Preços e, após, o Envelope dos Documentos de Habilitação.

## **7. DO CONTEÚDO DO ENVELOPE PROPOSTA**

7.1. A proposta deverá ser elaborada, preferencialmente, em papel timbrado da empresa e redigida (datilografado ou digitado) em língua portuguesa, salvo quanto às expressões técnicas de uso corrente, com suas páginas numeradas sequencialmente, sem rasuras,



Estado de Mato Grosso  
**Prefeitura Municipal de Nobres**  
CNPJ: 03.424.272/0001-07

---

emendas, borrões ou entrelinhas, sendo a última datada e assinada por pessoa com poderes para assumir obrigações em nome da empresa (proprietário, dirigente, sócio-gerente ou mandatário), redigida com clareza, sem emendas, rasuras, ressalvas ou entrelinhas, sem alternativas de preços ou qualquer outra condição que induza a classificação ater mais de um resultado e, ainda, contendo:

- a) Uma única cotação, contendo preços unitários e totais, em moeda corrente nacional, expressos em algarismos fracionados até o limite dos centavos (duas casas decimais após a vírgula) sem previsão inflacionária. Em caso de divergência entre os valores unitários e totais, serão considerados os primeiros;
- b) Identificação da licitante, contendo: Razão Social, endereço completo, telefone/fax, número do CNPJ/MF;
- c) Descrição do objeto da presente licitação, em conformidade com as descrições constantes do Anexo I, deste edital;
  - c.1) Prazo de validade da proposta, o qual não poderá ser inferior a 60 (sessenta) dias corridos, a contar da data de sua apresentação;
    - c.1.1) A proposta que omitir o prazo de validade será considerada como válida pelo período.
    - c.2) caso a empresa não especifique em sua proposta marca do produto ofertado, poderá indicar durante a sessão, onde será consignada em ata.
  - d) Declaração de que na sua proposta, os valores apresentados englobam todos os custos operacionais com fornecimento, incluindo frete, seguros, tributos incidentes, bem como quaisquer outras despesas, diretas e indiretas, inclusive, porventura, com serviços de terceiros, incidentes e necessários ao cumprimento integral do objeto deste Edital e seus Anexos, sem que caiba ao proponente direito de reivindicar custos adicionais.
    - d.1) caso a empresa não apresente declaração citada na letra “d”, poderá comprometer-se através de declaração formalizada de próprio punho, no ato da sessão;
  - e) A proposta deverá conter ainda, o número da conta corrente, agência e respectivo banco, praça de pagamento e endereço eletrônico; o nome, número de identidade e do CPF da pessoa



Estado de Mato Grosso  
**Prefeitura Municipal de Nobres**  
CNPJ: 03.424.272/0001-07

---

habilitada para assinar o termo contratual, não implicando, a sua ausência, desclassificação da licitante;

7.2. A proposta da licitante deverá ser elaborada levando-se em consideração de que os produtos deverão ser entregues completos e nos termos fixados pelo Município.

7.3. Quaisquer tributos, despesas e custos, diretos ou indiretos, omitidos na proposta ou incorretamente cotados que não tenham causado a desclassificação da mesma por caracterizar preço inexequível no julgamento das propostas, serão considerados como inclusos nos preços, não sendo considerados pleitos de acréscimos, a esse ou qualquer título, devendo o objeto deste pregão ser fornecido, executado, sem ônus adicionais;

7.4. A não identificação na Proposta do nome do responsável abaixo da assinatura não constitui motivo de desclassificação da licitante, contudo esta informação deverá ser fornecida na fase de julgamento;

7.5. Os valores ofertados devem ser compatíveis com os preços praticados no mercado sob pena de desclassificação da proposta;

7.6. A Pregoeira poderá, caso julgue necessário, solicitar maiores esclarecimentos sobre a composição dos preços propostos;

7.7. Após apresentação da proposta, não caberá desistência, salvo por motivo justo decorrente de fato superveniente e aceito pela Pregoeira;

7.8. Em nenhuma hipótese poderá ser alterada, quanto ao seu mérito, a proposta apresentada, tanto no que se refere às condições de pagamento, prazo ou quaisquer outras que importem em modificação nos seus termos originais, ressalvadas àquelas quanto ao preço declarado por lance verbal ou às destinadas a sanar evidentes erros materiais devidamente avaliadas e justificadas à Pregoeira.

7.9. Serão **DECLASSIFICADAS** as propostas:

7.9.1. Que não atenderem as especificações e exigências do presente Edital e seus Anexos ou da Legislação aplicável;



Estado de Mato Grosso  
**Prefeitura Municipal de Nobres**  
CNPJ: 03.424.272/0001-07

---

7.9.2. Omissas ou vagas, bem como as que apresentarem irregularidades ou defeitos capazes de dificultar o julgamento;

7.9.3. Que impuserem condições ou contiverem ressalvas em relação às condições estabelecidas neste Edital;

7. 10. A simples participação neste certame implica em:

7.10.1. Plena aceitação, por parte da licitante, das condições estabelecidas neste Edital e seus Anexos, bem como no dever de cumpri-las, correndo por conta das empresas interessadas todos os custos decorrentes da elaboração e apresentação de suas propostas, não sendo devida nenhuma indenização às licitantes pela realização de tais atos;

7.10.2. Que a empresa vencedora deverá apresentar proposta atualizada em até 48 (quarenta e oito) horas, exceto no caso de justificativa aceita pelo município de Nobres, que estabelecerá novo prazo;

7.10.3. Comprometimento da empresa vencedora em fornecer os materiais.

7.11. Quando o valor da proposta tiver sido alterado por conta de lance (s) oferecido (s), o licitante adjudicatário deverá apresentar, no prazo de 48 (quarenta e oito) horas, nova proposta/planilha de preços, na forma do Anexo I deste Edital, constando os valores do fechamento da operação de acordo com o valor da adjudicação, a qual substituirá a proposta primitiva e fará parte integrante do contrato e/ou equivalente;

## **8. DO CONTEÚDO DO ENVELOPE “DOCUMENTOS PARA HABILITAÇÃO”**

8.1. Será considerada habilitada a licitante que apresentar os documentos a seguir listados, observando que:

8.1.1. A licitante que declarar que cumpre os requisitos de habilitação e não os cumprir será inabilitada e sujeito às penalidades legais;

8.2. Os documentos de habilitação, que deverão ser apresentados na sessão pública, de forma numerada, sequencial e inseridos no envelope n. 02, são os seguintes:



Estado de Mato Grosso  
**Prefeitura Municipal de Nobres**  
CNPJ: 03.424.272/0001-07

---

### **8.2.1. HABILITAÇÃO JURÍDICA**

8.2.1.1. Para os Documentos Relativos à Habilitação Jurídica, as empresas interessadas deverão apresentar a seguinte documentação:

- a) registro comercial, no caso de empresa individual;
- b) ato constitutivo, estatuto ou contrato social em vigor, devidamente registrado na Junta Comercial, em se tratando de sociedades comerciais;
- c) documentos de eleição dos atuais administradores, tratando-se de sociedades por ações, acompanhados da documentação mencionada na alínea “b”, deste subitem;
- d) ato constitutivo devidamente registrado no Cartório de Registro Civil de Pessoas Jurídicas tratando-se de sociedades civis, acompanhado de prova da diretoria em exercício;
- e) decreto de autorização e ato de registro ou autorização para funcionamento expedido pelo órgão competente, tratando-se de empresa ou sociedade estrangeira em funcionamento no país, quando a atividade o exigir.

8.2.1.2. Os documentos relacionados nas alíneas "a" a "d", deste subitem não precisarão constar do envelope “documentos de habilitação”, se tiverem sido apresentados para o credenciamento neste Pregão.

### **8.2.2. REGULARIDADE FISCAL**

8.2.2.1. A documentação relativa à Regularidade Fiscal consistirá na apresentação dos seguintes documentos:

- a) prova de inscrição no Cadastro Nacional de Pessoas Jurídicas do Ministério da Fazenda (CNPJ);
- b) Prova de inscrição no Cadastro de Contribuintes Estadual ou Municipal, relativo ao domicílio ou sede da licitante, pertinente ao seu ramo de atividade e compatível com o objeto contratual;
- c) Certidão de regularidade de débito com as Fazendas Federal e Estadual, do domicílio ou sede da licitante ou outra prova equivalente, na forma da Lei;

15



Estado de Mato Grosso  
**Prefeitura Municipal de Nobres**  
CNPJ: 03.424.272/0001-07

---

- c.1) Prova de regularidade com a Fazenda Federal feita por meio da apresentação da Certidão Conjunta Negativa de Débitos Relativos aos Tributos Federais e a Dívida Ativa da União, abrangendo inclusive as Contribuições Sociais, conforme unificação prevista na Portaria MF 358, de 5 de setembro de 2014;
- c.2) Prova de regularidade com a Fazenda Estadual, específica para participar de licitações, onde a mesma poderá ser retirada no site: [www.sefaz.mt.gov.br](http://www.sefaz.mt.gov.br), ou expedida pela Agência Fazendária da Secretaria de Estado de Fazenda do respectivo domicílio tributário;
- c.3) Certidão Negativa de Débitos de competência da Procuradoria Geral do Estado (PGE), onde a mesma deverá ser retirada no respectivo domicílio tributário.
- c.4) Certidão de regularidade com a Fazenda Municipal da sede da licitante.
- d) certidão de regularidade de débito para com o Fundo de Garantia por Tempo de Serviço (FGTS);
- e) Certidão Negativa de Débitos Trabalhistas perante a Justiça do Trabalho, nos termos do Título VII – A da Consolidação das Leis do Trabalho, (Instituída pela Lei nº. 12.440, de 2011), expedida gratuita e eletronicamente ([www.tst.jus.br](http://www.tst.jus.br) ou [www.csjt.jus.br](http://www.csjt.jus.br) e tribunais regionais do trabalho na internet);
- f) **ALVARÁ OU LICENÇA DE FUNCIONAMENTO** emitido pelo setor de vigilância sanitária local (Sede da Licitante) e ou/estadual a exercer suas funções durante o exercício vigente 2016.

8.2.2.1. As Microempresas e Empresas de pequeno porte, por ocasião da participação neste certame, deverão apresentar toda a documentação exigida para fins de comprovação de regularidade fiscal, mesmo que esta apresente alguma restrição;

8.2.2.1.1. Havendo alguma restrição na comprovação da regularidade fiscal, será assegurado o prazo de 05(cinco) dias úteis, a contar da lavratura da ata da sessão de abertura do certame,



Estado de Mato Grosso  
**Prefeitura Municipal de Nobres**  
CNPJ: 03.424.272/0001-07

---

para a regularização da documentação, pagamento ou parcelamento do débito, e emissão de eventuais certidões negativas ou positivas com efeito de certidão negativa;

8.2.2.1.2. A não regularização da documentação, no prazo previsto no subitem 8.2.2.1.1, implicará na decadência do direito à contratação, sem prejuízo das sanções previstas neste edital, procedendo-se à convocação dos licitantes para, em sessão pública, retomar os atos.

### **8.2.3. QUALIFICAÇÃO ECONÔMICO-FINANCEIRA**

8.2.3.2 A documentação relativa à Qualificação Econômica Financeira consistirá na apresentação dos seguintes documentos:

- a) Certidão Simplificada emitida pela junta Comercial, cuja data de expedição não anteceda em mais de 90(noventa) dias à data da apresentação das propostas.
- b) Balanço Patrimonial e demonstrações contábeis do último exercício, já exigíveis e apresentadas na forma da Lei, devidamente registrada na JUNTA COMERCIAL, vedada a sua substituição por balancetes ou balanços provisórios;
  - b.1.) em se tratando de microempresas e empresas de pequeno porte, optantes do SIMPLES NACIONAL, caberá ao licitante demonstrar a sua situação financeira conforme disposto na Lei Complementar 123/2006 – 147/2014;
- c) Certidão negativa de pedido de Falência ou Recuperação Judicial expedida pelo Distribuidor da Sede da licitante, cuja data de expedição não anteceda em mais de 60 (sessenta) dias à data da apresentação das propostas.

### **8.2.4. QUALIFICAÇÃO TÉCNICA**

8.2.4.1. A documentação relativa à Qualificação Técnica consistirá na apresentação dos seguintes documentos:

- a) Atestado de Capacidade Técnica, fornecido por pessoa jurídica de direito público ou privado (que não seja participante do presente certame), em favor do licitante, que comprove



Estado de Mato Grosso  
**Prefeitura Municipal de Nobres**  
CNPJ: 03.424.272/0001-07

---

o fornecimento dos produtos, de forma satisfatória, compatíveis em características com o objeto desta licitação.

a.1) O atestado deverá ser fornecido em papel timbrado, contendo razão social, CNPJ, endereço e telefone da pessoa jurídica que emitiu o atestado, data de emissão e identificação do responsável pela emissão do atestado (nome, cargo e assinatura).

a.2) Caso o Atestado seja emitido por empresa privada deverá ser reconhecido firma da assinatura do subscritor em cartório.

### **8.2.5. OUTRAS COMPROVAÇÕES**

8.2.5.1. Para fins de habilitação, deverá ser apresentado ainda:

a) Declaração subscrita pelo representante legal da licitante, assegurando a inexistência de impedimento legal para licitar ou contratar com a Administração. (modelo anexo III);

b) Declaração expressa firmada por seu representante legal do cumprimento do disposto no inciso XXXIII do art. 7º, da Constituição Federal (modelo anexo IV);

c) Declaração de Microempresa ou Empresa de Pequeno Porte, visando ao exercício da preferência prevista na Lei Complementar nº 123/2006 e alterações posteriores, que deverá ser feita de acordo com o modelo estabelecido no Anexo V deste edital, e apresentada FORA dos Envelopes “I” e “II”.

d) Declaração de que não possui em seu quadro de pessoal, servidores públicos exercendo funções técnicas, comerciais, de gerência, administração ou tomada de decisão (inciso III, do artigo 9º da Lei 8.666/93), (modelo anexo VI).

e) declaração de que a Licitante recebeu os documentos do edital e tomou conhecimento de todas as informações para o cumprimento das obrigações objeto da licitação, inteirando-se das condições técnicas e da complexidade dos mesmos,(modelo anexo VII).

## **9. DISPOSIÇÕES GERAIS DA HABILITAÇÃO**



Estado de Mato Grosso  
**Prefeitura Municipal de Nobres**  
CNPJ: 03.424.272/0001-07

---

- 9.1. Na análise da documentação, a Pregoeira poderá, a seu critério, solicitar o assessoramento jurídico e assessoramento técnico de profissionais especializados.
- 9.2. Os prazos de validades das Certidões serão aqueles constantes em cada documento, ou estabelecidos em lei.
- 9.2.1. Nos casos omissos, a Pregoeira considerará como prazo de validade aceitável, o de 60 (sessenta) dias, contados da data de sua emissão, salvo o disposto no subitem 8.2.3 letra “a” e “c” deste edital.
- 9.3. A documentação constante nos subitens 8.2.2 letras: “a” (CNPJ), “c.1” (Certidão Conjunta Receita Federal), “c.2” (Certidão de regularidade com a Fazenda Estadual); “d”(FGTS) e “e “ (Certidão Negativa de Débitos Trabalhistas perante a Justiça do Trabalho), passíveis de obtenção pelos meios eletrônicos, cujo prazo de validade esteja vencido, a Pregoeira ou Equipe de Apoio fará a verificação no site oficial do respectivo órgão e, se comprovada a regularidade fiscal, será juntado aos autos o respectivo documento.
- 9.3.1. A Administração não se responsabilizará pela eventual indisponibilidade dos meios eletrônicos, no momento da verificação. Ocorrendo essa indisponibilidade e não sendo apresentados os documentos alcançados pela verificação, a licitante será inabilitada.
- 9.4. Não serão aceitos “protocolos de entrega” ou “solicitação de documento” em substituição aos documentos requeridos no Edital e seus Anexos.
- 9.5. Sob pena de inabilitação, o CNPJ indicado na proposta, bem como todos os documentos apresentados para habilitação no certame, deverá ser do mesmo estabelecimento da licitante que efetivamente irá fornecer o objeto da presente licitação.
- 9.5.1. Todos os documentos da habilitação, constantes do item 10 do Edital, deverão se referir a um determinado local (seja sede, ou domicílio), cabendo ao licitante eleger com qual deles irá concorrer.
- 9.6. Se a licitante for a matriz, todos os documentos deverão estar em nome da matriz; se a licitante for a filial, todos os documentos deverão estar em nome da filial, exceto aqueles



Estado de Mato Grosso  
**Prefeitura Municipal de Nobres**  
CNPJ: 03.424.272/0001-07

---

documentos que, pela própria natureza, comprovadamente, forem emitidos somente em nome da matriz.

9.7. Para os fins desta licitação, considera-se SEDE a matriz ou o único estabelecimento comercial da empresa licitante. Será considerado DOMICÍLIO a unidade ou filial da empresa licitante.

## **10. DO PROCEDIMENTO E DO JULGAMENTO**

10.1. No horário e local, indicados no preâmbulo deste Edital, será aberta a sessão de processamento do Pregão, iniciando-se com o credenciamento dos interessados em participar do certame.

10.2. O certame será conduzido pela Pregoeira, que terá, em especial, as seguintes atribuições:

10.2.1. Coordenar os trabalhos da equipe de apoio;

10.2.2. Responder as questões formuladas pelos fornecedores, relativas ao certame;

10.2.3. Abrir as propostas de preços;

10.2.4. Analisar a aceitabilidade das propostas;

10.2.5. Desclassificar propostas indicando os motivos;

10.2.6. Conduzir os procedimentos relativos aos lances e à escolha da melhor proposta

10.2.7. Verificar a habilitação do proponente classificado em primeiro lugar;

10.2.8. Declarar o vencedor;

10.2.9. Receber, examinar e submeter os recursos à autoridade competente para julgamento;

10.2.10. Elaborar a ata da sessão;

10.2.11. Encaminhar o processo à autoridade superior para homologar e autorizar a contratação;

10.2.12. Convocar o vencedor para assinar o contrato ou retirar o instrumento equivalente no prazo estabelecido;



Estado de Mato Grosso  
**Prefeitura Municipal de Nobres**  
CNPJ: 03.424.272/0001-07

10.3. Após os respectivos credenciamentos, as licitantes entregarão a Pregoeira, a declaração de pleno atendimento aos requisitos de habilitação, de acordo com o estabelecido no Anexo II deste Edital e, em envelopes separados, a proposta de preços e os documentos de habilitação.

10.3.1. Iniciada a abertura do primeiro envelope proposta, estará encerrado o credenciamento e, por consequência, a possibilidade de admissão de novos participantes no certame.

## **11. ANÁLISE DAS PROPOSTAS DE PREÇOS E APLICAÇÃO DOS LANCES VERBAIS**

11.1. A análise das propostas será feita pela Pregoeira, subsidiada pela Equipe de Apoio de Pregão, e visará ao atendimento das condições estabelecidas neste Edital e seus anexos, sendo desclassificadas as propostas:

- a) que não atenderem as especificações e exigências do presente Edital e seus Anexos ou da Legislação aplicável;
- b) omissas ou vagas, bem como as que apresentarem irregularidades ou defeitos capazes de dificultar o julgamento;
- c) que impuserem condições ou contiverem ressalvas em relação às condições estabelecidas neste Edital;

11.2. No que se refere aos preços, as propostas serão verificadas quanto à exatidão das operações aritméticas que conduziram ao valor total estimado, procedendo-se às correções no caso de eventuais erros, tomando-se como corretos os preços unitários. As correções efetuadas serão consideradas para apuração do valor da proposta;

11.3. Serão desconsideradas ofertas ou vantagens baseadas nas propostas das demais licitantes.

11.4. O critério de julgamento das propostas ocorrerá de acordo com as previsões deste Edital e a sua classificação será pelo critério de menor preço por **ITEM**, observados o atendimento das especificações técnicas e parâmetros mínimos de qualidade definidos.



Estado de Mato Grosso  
**Prefeitura Municipal de Nobres**  
CNPJ: 03.424.272/0001-07

---

11.5. Após a abertura dos envelopes contendo as propostas, a equipe de apoio ordená-las-á em ordem decrescente de preços e em seguida identificará a proposta de menor preço, classificando o seu autor, cujo conteúdo atenda as especificações do Edital e em seguida as propostas com valores sucessivos e superiores de até 10 (dez) pontos percentuais relativamente à de menor preço;

11.6. O conteúdo das propostas do subitem anterior será analisado, desclassificando aquelas cujo objeto não atenda às especificações, prazos e condições fixados no edital;

11.7. Não havendo, no mínimo, 03 (três) propostas válidas nos termos do subitem 11.5, serão selecionadas até três melhores propostas e os seus autores convidados a participar dos lances verbais, quaisquer que sejam os preços por item oferecidos nas propostas escritas;

11.8. Em caso de empate das melhores propostas, todos os proponentes com o mesmo preço serão convidados a participar dos lances verbais;

11.9. A Pregoeira convidará individualmente as licitantes classificadas, de forma sequencial, a formular lances verbais, a partir do autor da proposta de maior preço e os demais em ordem decrescente de valor.

11.10. Será vedado, portanto, a oferta de lance com vista ao empate.

11.10.1. Caso ocorra à apresentação de duas ou mais propostas originais de preços iguais, observadas as especificações técnicas e parâmetros mínimos de desempenho e qualidade definidos no Edital, as classificadas se recusarem a dar lances e consequentemente persistindo a igualdade de preços será adotado de desempate por sorteio na forma do art. 45, parágrafo 2º, da Lei 8.666/93 e alterações posteriores, na própria sessão.

11.11. Os lances deverão ficar adstritos à redução dos preços, não se admitindo ofertas destinadas a alterar outros elementos da proposta escrita;

11.12. Quando convidado a ofertar seu lance, o representante da licitante poderá requerer tempo, para analisar seus custos ou para consultar terceiros, podendo, para tanto, valer-se de telefone celular e outros;



Estado de Mato Grosso  
**Prefeitura Municipal de Nobres**  
CNPJ: 03.424.272/0001-07

---

- 11.13. A ausência de representante credenciado ou a desistência em apresentar lance verbal, quando convocado pela Pregoeira, implicará a exclusão da licitante da etapa de lances verbais e na manutenção do preço apresentado por ele, para efeito de ordenação das propostas;
- 11.14. O encerramento da fase competitiva dar-se-á quando, indagados pela Pregoeira, as licitantes manifestarem seu desinteresse em apresentar novos lances;
- 11.15. Caso não se realizem lances verbais, será verificada a conformidade entre a proposta escrita de menor preço e o valor estimado para a contratação;
- 11.16. Ocorrendo a hipótese acima e havendo empate na proposta escrita, a classificação será efetuada por sorteio, na mesma sessão;
- 11.17. Declarada encerrada a fase de lances, serão classificadas as ofertas na ordem decrescente de valor, a Pregoeira verificará a conformidade entre a proposta de menor preço e o valor estimado para a contratação, hipótese em que o negociará diretamente com o proponente para que seja obtido melhor preço.
- 11.18. Não poderá haver desistência dos lances ofertados;
- 11.19. A Pregoeira examinará a aceitabilidade da proposta, quanto ao valor apresentado pela primeira classificada, decidindo motivadamente a respeito;
- 11.20. Sendo aceitável a proposta de menor preço, será aberto o envelope II, contendo a documentação de habilitação do licitante que a tiver formulado, para confirmação das suas condições habilitatória.
- 11.21. Se a oferta não for aceitável ou se o licitante desatender às exigências habilitatória, a Pregoeira examinará a oferta subsequente, verificando a sua aceitabilidade e procedendo à habilitação do proponente, na ordem de classificação, e assim sucessivamente, até a apuração de uma proposta que atenda ao edital, sendo o respectivo licitante declarado vencedor e a ele adjudicado o objeto do certame.
- 11.22. Verificando-se, no curso da análise, o descumprimento aos requisitos estabelecidos neste Edital e seus Anexos, a licitante será declarada desclassificada pela Pregoeira;



Estado de Mato Grosso  
**Prefeitura Municipal de Nobres**  
CNPJ: 03.424.272/0001-07

---

11.23. Não será considerada qualquer oferta de vantagem não prevista no objeto deste Edital e seus Anexos.

11.24. No que se refere aos preços, as propostas serão verificadas quanto à exatidão das operações aritméticas que conduziram ao valor total estimado, procedendo-se às correções no caso de eventuais erros, tomando-se como corretos os preços unitários. As correções efetuadas serão consideradas para apuração do valor da proposta;

11.25. A aceitabilidade será aferida a partir dos preços de mercado vigentes da apresentação das propostas, apurados mediante pesquisa realizada pelo órgão licitante, que será juntada aos autos por ocasião do julgamento.

## **12. ANÁLISE DOS DOCUMENTOS DE HABILITAÇÃO**

12.1. Encerrada a fase de lance, a Pregoeira procederá à abertura do envelope contendo os documentos de habilitação da licitante que apresentou a melhor proposta, verificando sua regularidade;

12.2. Efetuados os procedimentos previstos nos subitens 11.5, 11.7 e 11.17 deste Edital, e sendo aceitável a proposta classificada em primeiro lugar, a Pregoeira anunciará a abertura do envelope contendo os documentos de habilitação da licitante que apresentou a melhor proposta, verificando sua regularidade;

12.3. Constatado o atendimento das exigências editalícias, a licitante será declarada vencedora, sendo-lhe adjudicado o objeto do certame, caso não haja interposição de recursos;

12.4. Caso a licitante classificada em primeiro lugar seja inabilitada, a Pregoeira examinará a habilitação das licitantes com as ofertas subsequentes e a qualificação destas, na ordem de classificação, até a apuração de uma proposta que atenda aos requisitos do Edital;

12.5. Quando todas as licitantes forem inabilitadas, a Pregoeira poderá suspender a sessão e fixar as licitantes o prazo de 08 (oito) dias úteis para a apresentação de nova habilitação, escoimados os vícios apontados para cada licitante, conforme determina o art. 48, §3º da Lei 8.666/93, mantendo-se a classificação das propostas e lance verbais.

24



Estado de Mato Grosso  
**Prefeitura Municipal de Nobres**  
CNPJ: 03.424.272/0001-07

---

12.6. Eventuais falhas, omissões ou outras irregularidades puramente formais nos documentos de habilitação poderão ser sanadas na sessão pública de processamento do Pregão, desde que não contrariem a legislação vigente e não comprometam a lisura da licitação.

12.6.1. O conteúdo do dispositivo anterior não significa a possibilidade de substituição de documentos formalmente corretos, mas com data de validade expirada ou que apresentem informações que importem na inabilitação ou desclassificação da licitante.

12.6.2. A verificação será certificada pela Pregoeira e deverão ser, anexados aos autos, os documentos passíveis de obtenção por meio eletrônico, salvo, impossibilidade devidamente justificada.

12.6.3. A Administração não se responsabilizará pela eventual indisponibilidade dos meios eletrônicos, no momento da verificação. Ocorrendo essa indisponibilidade e não sendo apresentados os documentos alcançados pela verificação, a licitante será inabilitada.

12.7. Da suspensão da sessão pública de realização do pregão será lavrada ata circunstanciada com todos os vícios apontados de todas as licitantes, assinada pelos representantes presentes, pelo Pregoeiro e pela Equipe de Apoio.

### **13. DO RECURSO, DA ADJUDICAÇÃO E DA HOMOLOGAÇÃO**

13.1. Os recursos deverão ser interpostos, verbalmente, no final da sessão, após a declaração do vencedor pela Pregoeira, devendo a licitante interessada indicar o(s) ato(s) atacado(s) e a síntese das suas razões (motivação), que serão registrados em ata;

13.2. A Pregoeira indeferirá liminarmente recursos intempestivos, imotivados ou propostos por quem não tem poderes, negando-lhes, desse modo, processamento, devendo tal decisão, com seu fundamento, ser consignada em ata;

13.3. Interposto o recurso e apresentada sua motivação sucinta na reunião, a licitante poderá juntar, no prazo de 03(três) dias, contados do dia subsequente à realização do pregão, memoriais contendo razões que reforcem os fundamentos iniciais. Não será permitida a extensão do recurso, nos memoriais mencionados, a atos não impugnados na sessão;

25



Estado de Mato Grosso  
**Prefeitura Municipal de Nobres**  
CNPJ: 03.424.272/0001-07

---

13.4. As demais licitantes, ficando intimadas desde logo na própria sessão, poderão apresentar suas contra razões no mesmo local e no mesmo lapso do subitem anterior, contado do encerramento do prazo do recorrente para a apresentação das razões, sendo-lhes assegurada vista imediata dos autos;

13.5. Nos eventuais recursos, a Recorrente deverá observar o seguinte:

13.5.1. Somente serão válidos os documentos originais;

13.5.2. Não serão aceitos recursos ou contra-razões, através de fac-símile, E-MAIL ou qualquer outro meio eletrônico, devendo as razões ou contra-razões recursais ser protocolizadas em meio físico e durante o horário de expediente de atendimento ao público, e dentro dos prazos legais.

13.5.3. As razões deverão ser protocoladas diretamente no Departamento de Licitação, sito à Rua Ludgardes Hoffman Riedi, s/nº, bairro Jardim Paraná, Nobres – MT, das 07:00 as 13:00hs.

13.5.4. Não protocolando na forma definida, a Pregoeira não apreciará o teor dos citados memoriais.

13.6. A falta de manifestação imediata e motivada da intenção de interpor recurso, no momento da sessão deste Pregão, implicará decadência e preclusão desse direito da licitante, a adjudicação do objeto do certame pela Pregoeira à licitante vencedora e o encaminhamento do processo à autoridade competente para a homologação.

13.7. Interposto o recurso, a Pregoeira poderá reconsiderar a sua decisão ou encaminhá-lo devidamente informado à autoridade competente.

13.8. O acolhimento de recurso importará a invalidação apenas dos atos insuscetíveis de aproveitamento.

13.9. Decididos os recursos e constatada a regularidade dos atos praticados, a autoridade competente adjudicará o objeto do certame à licitante vencedora e homologará o procedimento.



Estado de Mato Grosso  
**Prefeitura Municipal de Nobres**  
CNPJ: 03.424.272/0001-07

---

13.10. Ocorrendo manifestação ou interposição de recurso de caráter meramente protelatório, ensejando assim o retardamento da execução do certame, a autoridade competente poderá, assegurado o contraditório e a ampla defesa, aplicar a pena estabelecida no artigo 7º da Lei nº 10.520/02 e legislação vigente.

13.11. A Adjudicação do objeto ao licitante vencedor, feita pelo Pregoeira, ficará sujeita a homologação pelo Excelentíssimo Senhor Prefeito Municipal.

13.12. Para fins de homologação, o proponente vencedor fica obrigado a apresentar nova proposta adequada ao preço ofertado na etapa de lances verbais, no prazo de 48 (quarenta e oito) horas, contados da notificação realizada na audiência pública do Pregão;

13.13. No caso do adjudicatário, se convocado, não assinar o contrato ou documento equivalente, vindo a decair do direito a execução do objeto dessa licitação, o município poderá revogá-la, ou convocar os licitantes remanescentes, na ordem em que foram classificados, para contratar em igual prazo e nas mesmas condições em que a primeira classificada teria sido contratada.

#### **14. DO REGISTRO DE PREÇOS**

14.1. Homologado o procedimento, será adjudicado o objeto a primeiro classificado, por preço unitário, por ITEM;

14.2. A Pregoeira convocará o adjudicatário classificado em primeiro lugar para, dentro do prazo de 05 (cinco) dias úteis, a contar da data de recebimento da notificação, assinar a Ata de Registro de Preços, cuja minuta integra este Edital, sob pena de decair do direito ao registro de preços, podendo, ainda, sujeitar-se à penalidades legais, além de que o fornecimento está estritamente vinculado às referida assinatura, bem como sua publicação legal.

14.2.1. O prazo para a assinatura da Ata poderá ser prorrogado uma vez, por igual período, quando solicitado pela parte durante o seu transcurso e desde que ocorra motivo justificado e aceito pelo Departamento Jurídico.



Estado de Mato Grosso  
**Prefeitura Municipal de Nobres**  
CNPJ: 03.424.272/0001-07

---

14.2.1.1. A recusa injustificada das empresas indicadas para registro em assinar a ata, dentro do prazo estabelecido neste artigo, propiciará a aplicação das penalidades legais.

14.2.1.1.1. Considera-se recusa injustificada o não comparecimento do(s) proponente(s), no prazo fixado, no presente edital.

14.3. Durante a vigência da Ata de Registro de Preços, a Administração Municipal poderá convocar os adjudicatários remanescentes, na ordem de classificação, para assinar a Ata de Registro de Preços e efetuar a prestação dos serviços ao respectivo preço registrado, nas seguintes hipóteses:

14.3.1. Inexecução contratual pelos primeiro classificado por qualquer motivo e consequente cancelamento da Ata, inclusive em caso fortuito ou de força maior;

14.3.2. Revisão do preço do primeiro classificado, quando o novo preço resultar superior ao do segundo classificado.

14.4. Os adjudicatários convocados terão o mesmo prazo estabelecido no item 11.2 para assinar a Ata de Registro de Preços com o saldo do quantitativo e o período remanescente da Ata anterior;

14.5. Os detentores das Atas não se eximirão das penalidades correspondentes, na hipótese de inexecução contratual;

14.6. A existência do preço registrado não obriga o Município a firmar as contratações que dele poderão advir, facultada a utilização de outros meios, respeitada a legislação vigente, sendo assegurado à detentora da Ata de Registro de Preços preferência em igualdade de condições;

14.7. Constituem motivos para o cancelamento da Ata de Registro dos Preços as situações referidas nos artigos 77 e 78 da Lei Federal nº 8.666/93 e suas alterações.

## **15. DA VIGÊNCIA DA ATA DE REGISTRO DE PREÇOS**

15.1. O Registro de Preços vigorará por um período de 12 (DOZE) meses, contados a partir de sua assinatura da ata, com eficácia após a devida publicação legal.



Estado de Mato Grosso  
**Prefeitura Municipal de Nobres**  
CNPJ: 03.424.272/0001-07

---

15.1.1. Publicada na imprensa oficial a Ata de Registro de Preço terá efeito de compromisso de fornecimento.

## **16. DA CONTRATAÇÃO**

16.1. Contratação será pelo menor preço por **ITEM**.

16.2. A contratação decorrente desta licitação será formalizada por intermédio da Ata de Registro de Preços, cuja minuta constitui anexo do presente ato convocatório, conforme anexo IX.

16.3. Homologado o resultado da licitação, a Administração Municipal convocará os licitantes para assinatura da Ata de Registro de Preços que, após cumpridos os requisitos de publicidade, será considerado documento vinculativo, obrigacional, com características de compromisso para futura contratação nas condições estabelecidas.

16.3. Durante o prazo de validade do registro, as empresas detentoras poderão ser convidadas a firmar contratações de fornecimento, observadas as condições fixadas neste Edital e nas determinações contidas na legislação pertinente.

16.4. Para aquisição do objeto, será celebrado o Contrato ou Nota de Empenho expedida pela Secretaria ordenadora da despesa, ou ainda Autorização de Fornecimento específico, a critério da Administração, que deverá estar acompanhada da Nota de Empenho, conforme constante no Termo de Referência – Anexo I do presente edital.

16.5. Aplica-se às contratações de fornecimento decorrentes de registro de preços o disposto no Capítulo III da Lei Federal n.º 8.666/93, com suas respectivas alterações posteriores, no que couber.

16.6. Na hipótese de a licitante primeira classificada ter seu registro cancelado e/ou não firmar a contratação no prazo e condições estabelecidos, poderá ser firmada contratação com a segunda classificada, desde que nas mesmas condições propostas pela primeira e atendidas as especificações e prazos exigidos neste Edital.



Estado de Mato Grosso  
**Prefeitura Municipal de Nobres**  
CNPJ: 03.424.272/0001-07

---

16.7. A contratação resultante do objeto deste Edital reger-se-á ainda pelas normas fixadas pelo Código de Defesa do Consumidor, Lei n. 8.078, de 11.09.90.

16.8. Se, por ocasião da formalização da contratação, as certidões de regularidade de débito da Adjudicatária perante o Fundo de Garantia por Tempo de Serviço (FGTS) e a Fazenda Nacional (PGFN+INSS), estiverem com os prazos de validade, vencidos, o órgão licitante verificará a situação por meio eletrônico hábil de informações, certificando nos autos do processo a regularidade e anexando os documentos passíveis de obtenção por tais meios, salvo impossibilidade devidamente justificada.

16.8. Se não for possível atualizá-las por meio eletrônico hábil de informações a Adjudicatária será notificada para, no prazo de 03 (três) dias úteis, comprovar a sua situação de regularidade de que trata o item 16.7, mediante a apresentação das certidões respectivas, com prazos de validade em vigência, sob pena de a contratação não se realizar.

16.9. Quando a Adjudicatária, convocada dentro do prazo de validade da ata de registro de preço, não apresentar a situação regular de que trata o subitem 16.7, ou se recusar a assinar a referida Ata, poderão ser convocadas as demais licitantes na ordem de classificação para manifestar seu interesse na contratação, pelo preço registrado.

## **17. DA DOTAÇÃO ORÇAMENTÁRIA**

17.1. Por se tratar de Sistema de Registro de Preços, não há previsão de dotação orçamentária, cada Órgão, quando vier a utilizar a Ata de Registro de Preços, poderá informar a dotação orçamentária no momento da contratação.

17.1.1. Não obstante o Sistema de Registro de Preços, inexigir a previsão de recursos orçamentários, as despesas decorrentes da presente Licitação correrão por conta das dotações discriminadas a seguir:

17.2. Órgão participante:

06 – Secretarias:



Estado de Mato Grosso  
**Prefeitura Municipal de Nobres**

CNPJ: 03.424.272/0001-07

---

Sec. Municipal de Educação.....774-05.001.12.365.0008.2217.33903000000

Sec. Municipal de Educação.....771-05.001.365.12.365.0008.2216.33903000000

**18. DO PRAZO, DO LOCAL E DAS CONDIÇÕES DE FORNECIMENTO DO OBJETO**

18.1. A licitante vencedora deverá fornecer os produtos solicitados no prazo máximo de 10 (dez) dias corridos, em estrita conformidade com disposições e especificações do edital da licitação, de acordo com o termo de referência, proposta de preços apresentada, e ainda, nos termos da minuta da Ata de Registro de preços que integra o presente edital como (anexo IX).

18.2. Para fornecimento dos produtos, registrados na ARP - Ata de Registros de Preços, que deverá estar devidamente assinada e publicada, nos termos legais, será celebrado o Contrato ou Nota de Empenho ou ainda Autorização de Fornecimento específico a critério da Administração, conforme constante no Termo de Referência –Anexo I, do presente edital.

18.3 A forma de entrega, os prazos, as quantidades e as demais condições de fornecimento do objeto do presente certame, encontram-se estabelecidos no Anexo I, deste Edital.

**19. DAS CONDIÇÕES DE RECEBIMENTO DO OBJETO**

19.1. Os produtos solicitados deverão ser entregue no prazo máximo de 10 (dez) dias corridos em rigorosa e estrita obediência às prescrições e exigências contidas no ANEXO I deste Edital e à proposta adjudicada, que serão parte integrante da Ata de Registro de Preços.

19.2. No recebimento e aceitação dos produtos será observada, no que couberem, as disposições da Lei Federal nº 8.666/93 e suas alterações.

19.3. Constatadas irregularidades no objeto contratual, o contratante poderá:

a) se disser respeito à especificação, rejeitá-lo no todo ou em parte, determinando sua substituição ou rescindindo a contratação, sem prejuízo das penalidades cabíveis;



Estado de Mato Grosso  
**Prefeitura Municipal de Nobres**  
CNPJ: 03.424.272/0001-07

---

b) na hipótese de substituição, a Contratada deverá fazê-la em conformidade com a indicação da Administração, no prazo máximo de 05 (cinco) dias, contados da notificação por escrito, mantido o preço inicialmente contratado.

c) se disser respeito à diferença de quantidade ou de partes, determinar sua complementação ou rescindir a contratação, sem prejuízo das penalidades cabíveis;

d) na hipótese de complementação, a Contratada deverá fazê-la em conformidade com a indicação do Contratante, no prazo máximo de 10 (dez) dias, contados da notificação por escrito, mantido o preço inicialmente contratado.

19.3.1. Após a entrega do produto, caso esteja comprovado o não cumprimento das especificações do mesmo, o município reserva-se o direito de substituí-los, complementá-los ou devolvê-los.

19.3.2. Ocorrendo a rejeição em algum produto, a CONTRATADA será notificada pelo destinatário, para a retirada dos mesmos dentro do prazo que fixado no edital, cabendo-lhe efetuar as correções cabíveis.

19.3.3. A recusa da CONTRATADA em atender o estabelecido no item anterior, implicará na aplicação das sanções previstas no presente edital.

19.4. A execução do objeto será acompanhada, fiscalizada e atestada pelo gestor responsável da Unidade Requisitante.

19.5. Dentro do prazo de vigência do Registro de Preço, a Contratada será OBRIGADA ao fornecimento dos produtos, desde que obedecidas às condições da presente edital.

19.6. O município reserva-se o direito de avaliar, a qualquer momento, a qualidade do serviço prestado pela licitante vencedora, a fim de evidenciar o cumprimento das exigências do Contrato, podendo, quando necessário, solicitar documentos comprobatórios para fins de verificação.

## **20. DO VALOR E FORMA DE PAGAMENTO**



Estado de Mato Grosso  
**Prefeitura Municipal de Nobres**  
CNPJ: 03.424.272/0001-07

---

20.1. Pelo cumprimento do objeto contratado, o Contratante pagará ao beneficiário da ata, a quantia relativa ao efetivo fornecimento dos produtos, calculado de acordo com os preços constantes da proposta, já incluídas todas as despesas necessárias, sem qualquer ônus adicional para o Contratante.

20.2. Nos preços ofertados nas propostas das licitantes, deverão estar inclusas, além do lucro, todas as despesas e custos, como por exemplo: impostos, encargos sociais, trabalhistas, previdenciários, fiscais e comerciais, gastos com transportes, embalagens, prêmios de seguros, fretes e outras despesas, de qualquer natureza, diretas ou indiretas, relacionadas com o fornecimento do objeto da presente licitação, ou que venham a implicar no fiel cumprimento do Contrato, não cabendo à Municipalidade, nenhum custo adicional.

20.3. Os pagamentos serão efetuados, mediante Termo de Recebimento dos produtos, emitido pela Secretaria Municipal solicitante, em até 30 (trinta) dias, após a aceitação e atesto das Notas Fiscais/Faturas.

20.3.1. Os pagamentos serão creditados em favor da beneficiária por meio de depósito Bancário em conta corrente indicada na proposta, contendo o nome do banco, agência, localidade e número da conta corrente em que deverá ser efetivado o crédito.

20.4. As notas fiscais que apresentarem incorreções serão devolvidas à contratada e seu vencimento ocorrerá em 30(trinta) dias após a data de sua apresentação válida.

20.5. Do montante devido, serão deduzidos os valores referentes à retenção de Tributos e Contribuições nos termos e gradação da legislação fiscal pertinentes.

20.6. A licitante vencedora deverá, obrigatoriamente, emitir Nota Fiscal/Fatura com CNPJ idêntico ao apresentado para fins de habilitação no certame e conseqüentemente lançado no instrumento contratual.

20.7. Nenhum pagamento será efetuado à Contratada enquanto pendente de liquidação em qualquer obrigação que lhe tenha sido imposta, em decorrência de penalidade ou inadimplemento, sem que isso gere direito a qualquer compensação.



Estado de Mato Grosso  
**Prefeitura Municipal de Nobres**  
CNPJ: 03.424.272/0001-07

---

## **21. DO REAJUSTAMENTO DE PREÇOS**

21.1. Durante a vigência da Ata, os preços registrados serão fixos e irrevogáveis, exceto nas hipóteses decorrentes e devidamente comprovadas das situações previstas na alínea “d” do inciso II do art. 65 da Lei nº 8.666/93 ou de redução dos preços praticados no mercado.

21.2. Mesmo comprovada a ocorrência de situação prevista na alínea “d” do inciso II do art. 65 da Lei nº 8.666/93, a Administração, se julgar conveniente, poderá optar por cancelar a Ata e iniciar outro processo licitatório.

21.3. Comprovada a redução dos preços praticados no mercado nas mesmas condições do registro, e, definido o novo preço máximo a ser pago pela Administração, o Proponente registrado será convocado pela CONTRATANTE para a devida alteração do valor registrado em Ata.

21.4. Durante o prazo de validade desta Ata de Registro de Preço, a CONTRATANTE não será obrigada a firmar as contratações que dela poderá advir, facultando-se a realização de licitação específica para a aquisição pretendida, sendo assegurado ao beneficiário do registro preferência de fornecimento em igualdade de condições.

21.5. Para a concessão da revisão dos preços, a empresa deverá comunicar a Contratante, a variação dos preços, por escrito e imediatamente, com pedido justificado de revisão do preço registrado, anexando documentos comprobatórios da majoração e/ou planilha de custos.

21.5.1. Até a decisão final da Administração Municipal, a qual deverá ser protocolada em até 15 (quinze) dias a contar da entrega completa da documentação comprobatória, o fornecimento do objeto solicitado pela Administração ao Contratado, deverá ocorrer normalmente, pelo preço registrado em vigor.

## **22. DAS OBRIGAÇÕES DA CONTRATANTE**

22.1. Efetuar à CONTRATADA os pagamentos, nas condições estabelecidas neste Instrumento.



Estado de Mato Grosso  
**Prefeitura Municipal de Nobres**  
CNPJ: 03.424.272/0001-07

---

- 22.2. Cumprir todas as obrigações assumidas através do Edital e Ata de Registro de Preços, efetuando os pagamentos devidos nas condições estabelecidas;
- 22.3. Aplicar as sanções administrativas, quando se façam necessárias;
- 22.4. Manifestar-se formalmente em todos os atos relativos à execução do presente edital, bem como da Ata de Registro de Preços, em especial quanto à aplicação de sanções, alterações e repactuações da mesma;
- 22.5. Realizar o acompanhamento e a fiscalização da execução da referida Ata, alertando o executor das falhas que porventura ocorram, exigindo sua imediata correção. Tal fiscalização, em hipótese alguma, atenua ou exime de responsabilidade do Contratado;
- 22.6. Esclarecer as dúvidas e indagações do Contratado, por meio da fiscalização do Contrato.

### **23. DAS OBRIGAÇÕES DA EMPRESA DETENTORA DA ATA**

23.1. A Contratada obriga-se fornecer os produtos, em estrita conformidade com disposições e especificações contidas no edital da licitação, de acordo com o Termo de Referência, proposta de preços apresentada, e ainda, nos termos da minuta da Ata de Registro de preços, que integra o presente edital como (Anexo IX).

23.1.1. Em nenhuma hipótese será aceita a subcontratação total ou parcial dos mesmos.

### **24. DAS SANÇÕES PARA O CASO DE INADIMPLEMENTO**

24.1. A licitante que, sem justa causa, não cumprir as exigências constantes desta licitação e compromissos em suas propostas, ressalvados os casos fortuitos ou de força maior, devidamente, justificados e comprovados a juízo da administração, aplicar-se-ão as penalidades, em função da natureza e gravidade da falta cometida, considerando ainda, as circunstâncias e o interesse da Administração.

24.1.1. Pelo descumprimento total ou parcial do contrato e/ou pelo retardamento na sua execução, bem como sua execução fora das condições e especificações definidas neste



Estado de Mato Grosso  
**Prefeitura Municipal de Nobres**  
CNPJ: 03.424.272/0001-07

instrumento ou em outros que o complementem, garantida a prévia defesa, a CONTRATADA sujeitar-se-á, as seguintes penalidades enunciadas no Art. 86 a 88 da Lei 8.666/93:

- a) Advertência – sempre que forem observadas irregularidades de pequena monta, para as quais tenha concorrido, e desde que, ao caso, não se apliquem as demais penalidades;
- b) Multa de 0,3% (zero vírgula três décimos por cento) por dia de atraso, no descumprimento das obrigações assumidas, sobre o valor do inadimplemento, até o 30º (trigésimo) dia, sem prejuízo das demais penalidades;
- c) Multa de 0,5% (zero vírgula cinco décimos por cento) por dia de atraso no descumprimento das obrigações assumidas, sobre o valor do inadimplemento, após o 30º (trigésimo) dia, limitada ao percentual de 10% (dez por cento), sem prejuízo das demais penalidades;
- d) Multa indenizatória de 10% (dez por cento) sobre o valor da contratação, incidente no caso de inexecução total;
- e) No descumprimento parcial das obrigações, o valor da multa será calculado de forma proporcional ao inadimplemento;
- f) Suspensão temporária de participar de licitação e impedimento de contratar com o Município, pelo prazo de até 02(dois) anos;
- g) Declaração de inidoneidade para licitar ou contratar com a Administração Pública, enquanto perdurarem os motivos determinantes na punição ou até que seja promovida a reabilitação perante a própria autoridade que aplicou a penalidade, garantindo o direito prévio da citação e da ampla defesa;
- h) Cancelamento da Ata de Registro de Preços e suspensão temporária ao direito de licitar com o Município, bem como o impedimento de com ele contratar, pelo prazo de 02 (dois) anos, na hipótese de descumprimento integral de uma Ordem de Serviço ou descumprimento parcial de mais de uma Ordem de Serviço.

24.1.2. As penalidades previstas poderão ser suspensas no todo ou em parte, quando o atraso no cumprimento das obrigações for devidamente justificado pela empresa CONTRATADA, por escrito, no prazo máximo de 05 (cinco) dias úteis e aceitos pela contratante;

36



Estado de Mato Grosso  
**Prefeitura Municipal de Nobres**  
CNPJ: 03.424.272/0001-07

---

24.1.3. Poderá ser aplicada multa de 10% (dez por cento) sobre o valor estimado para a contratação e, ainda, ficará impedido de licitar e de contratar com o município, pelo prazo de até 05 (cinco) anos, sem prejuízo das demais sanções cabíveis, enquanto perdurarem os motivos determinantes na punição ou até que seja promovida a reabilitação perante a própria autoridade que aplicou a penalidade, garantindo o direito prévio da citação e da ampla defesa, o licitante que não assinar o contrato, apresentar documentação falsa, ensejar o retardamento da execução de seu objeto, não mantiver a proposta, falhar ou fraudar na execução do contrato, comportar-se de modo inidôneo, fizer declaração falsa ou cometer fraude fiscal;

24.1.4. As multas serão, após regular processo administrativo, descontadas dos créditos da empresa detentora da Ata ou, deverá ser recolhida no prazo máximo de 10 (dez) dias corridos a contar da data do recebimento da comunicação enviada pela contratante, se for o caso, cobrada administrativa ou judicialmente;

24.1.5. As penalidades previstas neste item têm caráter de sanção administrativa, conseqüentemente, a sua aplicação não exime a empresa detentora da Ata da reparação das eventuais perdas e danos que seu ato punível venha acarretar ao Município;

24.1.6. Nenhuma sanção será aplicada sem o devido processo administrativo, que prevê defesa prévia do interessado e recurso nos prazos definidos em lei, sendo-lhe franqueada vista ao processo.

## **25. DAS DISPOSIÇÕES FINAIS**

25.1. As normas disciplinadoras desta licitação serão interpretadas em favor da ampliação da disputa, respeitada a igualdade de oportunidade entre os licitantes e desde que não comprometam o interesse público, a finalidade e a segurança da contratação. Os casos omissos serão resolvidos pela Pregoeira durante a sessão.

25.2. Das sessões públicas de processamento do pregão serão lavradas atas circunstanciadas, a serem assinadas pela Pregoeira e pelos licitantes presentes.



Estado de Mato Grosso  
**Prefeitura Municipal de Nobres**  
CNPJ: 03.424.272/0001-07

---

25.2.1. As recusas ou as impossibilidades de assinaturas devem ser registradas expressamente na própria ata.

25.3. Todos os documentos de habilitação cujos envelopes forem abertos na sessão e as propostas serão rubricadas pela Pregoeira e pelos licitantes presentes que desejarem.

25.4. A licitante deverá examinar as disposições contidas neste Edital e seus anexos, uma vez que a apresentação da Proposta de Preços e Documentação de Habilitação, subentende a aceitação incondicional de seus termos independentes de transcrição, bem como, o conhecimento integral do objeto em licitação, não sendo aceitas alegações de desconhecimento de qualquer pormenor constante do Edital.

25.5. Os termos dispostos neste edital, as cláusulas e condições contratuais e as constantes dos demais anexos completam-se entre si, reportando um documento ao outro em caso de dúvidas ou omissões. Dessa forma, todos os anexos integram o edital, como se nele transcrito fosse, valendo suas condições e estipulações como normas para o procedimento e para a execução do objeto contratual.

25.6. Após a homologação e adjudicação desta licitação, não será permitido ao licitante declarado vencedor, o direito de cancelamento da proposta, ou rescindir o contrato correspondente, ficando o mesmo sujeito as penalidades previstas neste Edital, concomitantemente as demais normas previstas na legislação pertinente.

25.7. A presente licitação não importa necessariamente em contratação, o Município reserva o direito de revogar presente licitação por razões de interesse público ou anulá-la, no todo ou em parte, por vícios ou ilegalidade, bem como prorrogar o prazo para recebimento ou abertura da **DOCUMENTAÇÃO DE HABILITAÇÃO** ou da **PROPOSTA COMERCIAL**.

25.8. A Pregoeira, no interesse da Administração, poderá relevar erros ou simples omissões puramente formais, em quaisquer documentos, para fins de habilitação e classificação da proponente, desde que sejam irrelevantes, não firam o entendimento da proposta e o ato não acarrete violação aos princípios básicos da licitação e o caráter competitivo do presente pregão.



Estado de Mato Grosso  
**Prefeitura Municipal de Nobres**  
CNPJ: 03.424.272/0001-07

---

25.9. É facultada à Pregoeira ou autoridade superior, em qualquer fase desta licitação, a promoção de diligência destinada a esclarecer ou complementar a instrução do Processo, vedada a inclusão posterior de documento ou informação que deveria constar originalmente das Propostas e/ou documentação, no ato da sessão pública, nos termos do § 3º do Art. 43, da Lei Federal nº 8.666/93.

25.10. O município poderá, de ofício ou por provocação de terceiros, revogar ou anular, no todo ou em parte, a presente licitação, por razões de conveniência, oportunidade administrativa ou ilegalidade, devidamente comprovada, pertinente e suficiente para justificar tal conduta, mediante parecer escrito e devidamente fundamentado.

25.11. Independente de declaração expressa, a simples participação nesta licitação implica na aceitação plena das condições estipuladas neste Edital, decaindo o direito de impugnar os seus termos a licitante que, tendo-o aceito sem objeção, vier, após o julgamento, apresentar falhas e irregularidades que o possam viciar.

25.12. A publicidade de atos pertinentes à licitação e passíveis de divulgação, será efetuada mediante publicação Diário oficial do Município, Diário oficial da União e no site [www.nobres.mt.gov.br](http://www.nobres.mt.gov.br), e comunicado via fax aos interessados, quando for o caso.

25.13. Os envelopes contendo os documentos de habilitação dos demais licitantes ficarão à disposição para retirada no Departamento de Licitação deste Município, após a celebração do ajuste.

25.14. Até 02 (dois) dias úteis anteriores à data fixada para recebimento das propostas, qualquer pessoa poderá solicitar esclarecimentos, providências ou impugnar o ato convocatório do Pregão.

25.14.1. A petição será dirigida à autoridade subscritora do Edital, que decidirá no prazo de 01 (um) dia útil, anterior à data fixada para recebimento das propostas.

25.14.2. Acolhida a petição contra o ato convocatório, será designada nova data para a realização do certame.

25.15. Os casos omissos do presente Pregão serão solucionados pela Pregoeira.



Estado de Mato Grosso  
**Prefeitura Municipal de Nobres**  
CNPJ: 03.424.272/0001-07

---

25.16. Para dirimir quaisquer dúvidas ou questões relacionadas com o Contrato de Fornecimento do objeto vinculado a este Pregão, as empresas licitantes devem se subordinar ao foro da Justiça Comum, da Comarca de Nobres – MT, com exclusão de qualquer outro foro, por mais privilegiado que seja.

Nobres-MT, 25 de Julho de 2016.





Estado de Mato Grosso  
**Prefeitura Municipal de Nobres**  
CNPJ: 03.424.272/0001-07

**ANEXO I**

**PREGÃO PRESENCIAL SRP Nº 031/2016**

**TERMO DE REFERÊNCIA**

**1. DO OBJETO:**

REGISTRO DE PREÇOS, *Para Futura E Eventual Aquisição de Material De Expediente, Pedagógico e Itens em Geral para Atender a Secretaria Municipal de Educação da Prefeitura Municipal De Nobres-MT*, conforme especificações contidas no Termo de Referência – anexo I, do edital.

**2. DA JUSTIFICATIVA:**

A aquisição dos Materiais, destina-se a equipar as secretarias do município de Nobres - MT.

**3. DAS ESPECIFICAÇÕES E QUANTIDADES**

**Material de Expediente, Pedagógico e Itens e Geral**

ITEM	CODIGO	DESCRIÇÃO	UNIDADE	QUANTIDADE
01	116651	ADESIVO INSTANTANEO LINHA ARTESANATO 100 GR - ALTA VISCOSIDADE Nº 03	UNIDADE	30,00
02	116650	ADESIVO INSTANTANEO LINHA ARTESANATO 100 GR - MEDIA VISCOSIDADE Nº 02	UNIDADE	30,00
03	116649	ADESIVO INSTANTANEO MULTIUSO 793 -100 G	UNIDADE	30,00
04	7142	ALGODAO HID.40 GR	PACOTE	60,00
05	36942	ALGODAO HIDROFILO, 100% ALGODAO ALVEJADO, INODORO, ISENTO DE AMIDO, FIBRAS LONGAS, EM CAMADAS SOBREPOSTAS E UNIFORMES, MACIO, COR BRANCA, BOA ABSORVENCIA. ENROLADO EM PAPEL APROPRIADO EM TODA A SUA EXTENSAO. PACOTE COM 500G.	PACOTE	40,00
06	116094	ALMOFADA CILINDRO - BICHOS E VOGAIS	UNIDADE	10,00
07	116097	ALMOFADA CILINDRO - FLORES	UNIDADE	10,00
08	116096	ALMOFADA CILINDRO - NUMEROS	UNIDADE	10,00

41



Estado de Mato Grosso  
**Prefeitura Municipal de Nobres**  
CNPJ: 03.424.272/0001-07

09	116285	AMARELINHA RECORTADA	UNIDADE	6,00
10	116323	ANDA CAVALINHO	UNIDADE	18,00
11	116316	BALANCO BIU COLORIDO	UNIDADE	6,00
12	116315	BALANCO AVIAO	UNIDADE	6,00
13	116318	BALANCO EGGS	UNIDADE	6,00
14	116319	BALANCO MICKEY, MINNIE E CORDAS	UNIDADE	18,00
15	26633	BALOES COLORIDOS PCT. C/ 50	PACOTE	800,00
16	116252	BANCO LAPIS GRANDE	UNIDADE	2,00
17	116253	BANCO LAPIS PEQUENO	UNIDADE	10,00
18	11307	BARBANTE ALGODAO CRU 700 GRS 4/6	UNIDADE	90,00
19	16481	BARBANTE ALGODAO ROLO C/805 MTS N 06- COLORIDO	UNIDADE	40,00
20	26634	BASTAO COLA QUENTE FINO TRANSPARENTE.	KILO	40,00
21	26635	BASTAO COLA QUENTE GROSSA TRANSPARENTE.	KILO	100,00
22	116287	BAU MAGIC BLOCKS COM 700 PECAS	UNIDADE	4,00
23	116086	BAU ORGANIZADOR EM MDF	UNIDADE	8,00
24	116288	BEBE CONFORTO BORBOLETA	UNIDADE	4,00
25	116310	BLOCOS LOGICOS EM MDF 0,28CM E 1,2 CM,48 PECAS, COM PINTURA EM ESMALTE SINTETICO ATOXICO NAS CORES AZUL AMARELO E VERMELHO, DIVIDIDOS EM QUATRO FORMAS: 12 QUADRADOS, 12 TRIANGULO,12 RETANGULO, 12 CIRCULO	UNIDADE	10,00
26	19587	BOLA DE ISOPOR 100 MM	UNIDADE	100,00
27	9297	BOLA DE ISOPOR 150mm	UNIDADE	100,00
28	19588	BOLA DE ISOPOR 200 MM	UNIDADE	100,00
29	40469	BOLA DE ISOPOR 40 MM	UNIDADE	100,00
30	19589	BOLA DE ISOPOR 50 MM	UNIDADE	100,00
31	19697	BOLA DE ISOPOR 75 MM	UNIDADE	100,00
32	40470	BOLA DE ISOPOR 80 MM	UNIDADE	100,00
33	40473	BOLA DE VINIL COLORIDAS	UNIDADE	240,00
34	10650	BORRACHA BRANCA Nº 40 CX C/ 40	UNIDADE	10,00
35	31897	BOTAO INFANTIL CAIXA C/ 12 UNIDADES	PACOTE	40,00
36	26883	CADERNO BROCHURA CAPA DURA C/ 96 FL - COLORIDO	UNIDADE	300,00
37	116257	CANTINHO DA LEITURA LUXO I	UNIDADE	2,00
38	116258	CANTINHO DA LEITURA LUXO II	UNIDADE	2,00
39	41500	CANUDO PARA REFRIGERANTE - COLORIDO	PACOTE	60,00
40	116309	CARACOL DIDATICO-PLASTICO 35X25X16CM, COLORIDO PADRAO	UNIDADE	10,00
41	116289	CASINHA DE BRINQUEDO	UNIDADE	2,00
42	116290	CAVALO DE BALANCO DE MADEIRA	UNIDADE	6,00
43	116312	CENTRO DA LEITURA EM MDF 20MM	UNIDADE	2,00
44	14423	CHAMEQUINHO COLORIDO	PACOTE	40,00
45	26616	COLA BRANCA (NAO TOXICA, LAVAVEL, A BASE DE AGUA, PARA PVA, PARA PAPEL,COURO, MADEIRA,TECIDO E	LITRO	90,00



Estado de Mato Grosso  
**Prefeitura Municipal de Nobres**  
CNPJ: 03.424.272/0001-07

		ARTESANATOS EM GERAL) FALCAO BAUER.		
46	10422	COLA COLORIDA c/ 25GR, CADA TUBO, CX. C/ 06 CORES COM SELO DO IN METRO IND. BRASILEIRA	CAIXA	50,00
47	16484	COLA GLITER (CORES DIVERSAS) - 25G COM SELO INMETRO IND. BRASILEIRA	UNIDADE	70,00
48	115343	COLA GLITER SORTIDA 23 GR C/ 6 UNID	CAIXA	30,00
49	115338	COLA INST. TEC BOND ARTESANATO 50 GR	UNIDADE	50,00
50	116233	COLCHONETE COLORIDO	UNIDADE	100,00
51	116294	CONJUNTO DE JOGOS DA MEMORIA CONTENDO 10 JOGOS	UNIDADE	2,00
52	116234	CUBO ATIVO LUXO	UNIDADE	10,00
53	116235	CUBO ATIVO TECIDO	UNIDADE	8,00
54	116098	DADAO DE PONTAS	UNIDADE	4,00
55	116295	DADAO EM ESPUMA SOFT D33	UNIDADE	10,00
56	116237	DOMINO ANIMAIS SELVAGENS, ANTONIMO E COLETIVO COM 28 PECAS	UNIDADE	60,00
57	116240	DOMINO GIGANTE ALFABETIZACAO, MULTIPLICAÇÃO E PROFISSOES EM ESPUMA SOFT D33 COM 28 PECAS	UNIDADE	8,00
58	116243	DRAGAO ALFABETO EM MADEIRA	UNIDADE	6,00
59	37134	ELASTICO CHATO BRANCO	UNIDADE	60,00
60	12886	ELASTICO CHATO BRANCO N. 08 PECA (5mm X 10 mts)	UNIDADE	100,00
61	1989	ELASTICO CHATO Nº 10 PACOTE	PACOTE	50,00
62	36460	EMBALAGEM PLASTICA SACO PARA REFRIGERANTE 30 X 15 CM	UNIDADE	300,00
63	1667	EMBORRACHADO PARA ARTESANATO	UNIDADE	60,00
64	116244	ESQUEMA CORPORAL MENINA E MENINO EM MDF	UNIDADE	12,00
65	114433	EVA 40 X 60 CM 2MM FANTASIA E TEXTURA	UNIDADE	360,00
66	114421	EVA LISO 44 X 56 CM DIVERSAS CORES C/ 10 UNID	PACOTE	212,00
67	40511	EVA UND 40 X60CM 2MM FANTASIA LISTRAD E ESTAMPADO	UNIDADE	500,00
68	28572	FITA CREPE 18 MM X 50M	UNIDADE	60,00
69	40468	FITA CREPE 24 mm X 50m	UNIDADE	60,00
70	40467	FITA CREPE 48 mm X 50m	UNIDADE	60,00
71	35262	FITA DE CETIN 06MM C/ 10MT CORES	PACOTE	20,00
72	35261	FITA DE CETIN 38MM C/ 10MT CORES	PACOTE	20,00
73	115347	FITA DECORATIVA 16 MM DIVERSAS CORES N 10	UNIDADE	60,00
74	10631	FITA DUPLA FACE 16X30 MTS	UNIDADE	80,00
75	19787	FITA DUPLA FACE 18 X 30 PC 04	PACOTE	60,00
76	115332	FITA DUREX 12 X 10 DIVERSAS CORES PEQUENA C/ 10 UNID	PACOTE	100,00
77	40512	FITA EMPACOTAR PVC 45X45 MARROM PC 04	PACOTE	60,00
78	2310	FITA EMPACOTAR PVC 48X40 TRANSPARENTE	UNIDADE	600,00
79	17679	FITILHO 5mm C/ 50MT, CORES DIVERSAS	UNIDADE	160,00



Estado de Mato Grosso  
**Prefeitura Municipal de Nobres**  
CNPJ: 03.424.272/0001-07

80	116311	FORMAS GEOGRAFICAS EM MADEIRA	UNIDADE	5,00
81	116321	GANGORRA CAOZINHO	UNIDADE	8,00
82	115107	GANGORRA DINOSSAURO PARA 03 CRIANCAS	UNIDADE	14,00
83	116298	GANGORRA INDIVIDUAL PLUTO E TIGAO	UNIDADE	20,00
84	115156	GIRA PATO	UNIDADE	8,00
85	25654	GIZAO DE CERA CX. C/ 12 CORES	CAIXA	60,00
86	9261	GLITTER ( CORES DIVERSAS ) C/500GR	UNIDADE	10,00
87	14429	GRAMPEADOR DE FERRO P/ TAPECEIRO (PRESSAO) 51/A	UNIDADE	10,00
88	115729	IMA DE GELADEIRA PARA ARTESANATO PCTE C/ 50 UNID	PACOTE	60,00
89	116246	JOGO ALFABETO MOVEL DEGRAU COM 130 PECAS EM MDF	UNIDADE	2,00
90	26641	JUTA COLORIDA (SORTIDOS)	METRO	100,00
91	116076	KIT AMIGUINHO TRUCK	UNIDADE	8,00
92	116300	KIT ARAMADOS	UNIDADE	4,00
93	116083	KIT BIG LIG 44 PCS	UNIDADE	10,00
94	30414	KIT CONSTRUCAO (BRINQUEDO)	UNIDADE	8,00
95	116105	KIT CUBINHOS	UNIDADE	8,00
96	116085	KIT FORMA KIDS 44 PCS	UNIDADE	8,00
97	116084	KIT LIG 20 UNID.	UNIDADE	10,00
98	116301	KIT LIG BARRAS	UNIDADE	8,00
99	116077	KIT PENTINHO	UNIDADE	8,00
100	12506	LAPIS DE COR 12 CORES - SELO DO INMETRO, SELO IQB	CAIXA	70,00
101	376	LAPIS ESCOLAR PRETO C/ 144 UN C/RESINA	CAIXA	8,00
102	16993	LASTEX C/ 10mt, P/ USO GERAL EM CONFECOES.	UNIDADE	100,00
103	115326	LINHA DE LA 040 GR 0516	UNIDADE	70,00
104	116646	MANTA ACRILICA SILICONADA 1,00 X 1,40 - GRAMATURA 100	METRO	100,00
105	34375	MASSA DE MODELAR CX C/ 12 UNID. 180 GR	CAIXA	40,00
106	116302	MAX CIDADE EM ESPUMA SOFT D33	UNIDADE	4,00
107	116249	MEMORIA GIGANTE ARTE I TARSILA DO AMARAL E DI CAVALCANTE EM ESPUMA SOFT D33	UNIDADE	10,00
108	116250	MEMORIA GIGANTE INSETOS, TRANSPORTE, LEGUMES E ANIMAIS EM ESPUMA SOFT D33	UNIDADE	30,00
109	116260	MESA GANGORRA	UNIDADE	2,00
110	116313	MINI SALA EM MDF - 01 SOFA GRANDE E 01 PEQUENO	UNIDADE	2,00
111	116078	MONTE E PUXE C/ 100 PCS	UNIDADE	4,00
112	116303	MOTO GANGORRA VAI E VEM	UNIDADE	10,00
113	115297	OLHO MOVEL BONECA N 09 N10 CORES	PACOTE	100,00
114	115298	OLHO MOVEL BONECA N 12 CORES	PACOTE	100,00
115	115296	OLHO MOVEL BONECA N04 N05 CORES	PACOTE	100,00
116	19903	OLHOS P/ COELHO	UNIDADE	400,00
117	116264	ORGANIZADOR COGUMELO E URSINHO	UNIDADE	4,00
118	116087	ORGANIZADOR MODULAR	UNIDADE	4,00
119	16195	PALITO DE CHURRASCO 25 CM C/ 50 UNID	PACOTE	60,00



Estado de Mato Grosso  
**Prefeitura Municipal de Nobres**  
CNPJ: 03.424.272/0001-07

120	14430	PALITO DE PICOLE C/50	PACOTE	100,00
121	15902	PAPEL A4 500 FOLHAS(RESMA) - ISO 9001	PACOTE	120,00
122	114443	PAPEL CARTAO DIVERSAS CORES PCTE C/ 20 UNID	PACOTE	92,00
123	114448	PAPEL CARTOLINA SORTIDA PCTE C/ 100	PACOTE	12,00
124	4970	PAPEL CELOFANE	UNIDADE	600,00
125	114456	PAPEL COLOR SET VERMELHO PCTE C/ 20 UNID	PACOTE	62,00
126127	26646	PAPEL COM PAUTA, PCT C/ 100UND	PACOTE	50,00
128	16476	PAPEL CONTACT ROLO 10 MTS	UNIDADE	40,00
129	32581	PAPEL CREPON VERMELHO PCTE C/ 10 UNID	PACOTE	170,00
130	5728	PAPEL DE SEDA	UNIDADE	800,00
131	115341	PAPEL DIPLOMA DIVERSAS CORES 180 GR C/ 50 FOLHAS	PACOTE	70,00
132	115303	PAPEL FOTOGRAFICO A-4 150 GR - PCT C/ 50 FLS	PACOTE	30,00
133	114472	PAPEL LAMINADO DIVERSAS CORES PCTE C/ 40 UNID	PACOTE	48,00
134	26324	PAPEL NACARADO PCT C/50FLS	PACOTE	20,00
135	4994	PAPEL PARDO	UNIDADE	600,00
136	115728	PAPEL VGA TAM. A4 180GRS - BRANCO - PCTE C/ 50	PACOTE	20,00
137	4893	PASTA C/ GRAMPO PLASTICO	UNIDADE	500,00
138	32642	PASTA ELASTICA PVC FINA	UNIDADE	300,00
139	115367	PINCEL ATOMICO DIVERSAS CORES CX C/ 12 UNID	CAIXA	10,00
140	26292	PINCEL ATOMICO DIVERSAS CORES CX C/ 12 UNID	CAIXA	17,00
141	26292	PINCEL ATOMICO VERMELHO CX C/ 12 UNID	CAIXA	64,00
142	18547	PINCEL N 08	UNIDADE	60,00
143	141	PINCEL N 14	UNIDADE	60,00
144	142	PINCEL N 16	UNIDADE	60,00
145	4968	PINCEL N 18	UNIDADE	60,00
146	140	PINCEL N 4	UNIDADE	60,00
147	4977	PINCEL N12	UNIDADE	60,00
148	5140	PINCEL N20	UNIDADE	60,00
149	5139	PINCEL N24	UNIDADE	60,00
150	14434	PISTOLA COLA QUENTE GRANDE	UNIDADE	40,00
151	11305	PISTOLA COLA QUENTE PEQ.	UNIDADE	20,00
152	40494	PLACA DE ISOPOR 10, 25, 30, 40 E 50 MM	UNIDADE	200,00
153	25747	PLASTICO TRANSPARENTE, P/ TOALHA DE MESA 140 x 140	METRO	110,00
154	116324	POLVO MALUCO GANGORRA	UNIDADE	4,00
155	116305	PUFF EM FORMATO DE FLOR	UNIDADE	4,00
156	115159	PUFF JOANINHA E TARTARUGA	UNIDADE	8,00
157	116251	QUEBRA CABECA CORPO HUMANO, BALEIA, CORUJA, LEO, PAPAGAIO E PEIXE COM 16 PECAS	UNIDADE	30,00
158	116277	TABELA DE BASQUETE	UNIDADE	2,00
159	116278	TANQUE DE AREIA JABUTI	UNIDADE	2,00
160	116088	TAPETAO PEDAGOGICO	UNIDADE	4,00
161	116279	TAPETAO PEDAGOGICO AMARELINHA E ESTIMULADOR	UNIDADE	6,00

45

Rua Ludgardes Hoffmann Riedi, s/nº., Jardim Paraná,  
Paço Municipal, CEP: 78460-000  
Fone: 3376-4200  
[www.nobres.mt.gov.br](http://www.nobres.mt.gov.br)



Estado de Mato Grosso  
**Prefeitura Municipal de Nobres**  
CNPJ: 03.424.272/0001-07

SENSORIAL				
162	116281	TAPETE ALFABETO GIGANTE	UNIDADE	2,00
163	116283	TAPETE PIZZA E FANTASIA	UNIDADE	4,00
164	116284	TAPETE PUZZLE	UNIDADE	4,00
165	40478	TAPETE TATAME EVA 100 X100 DE 2MM	UNIDADE	50,00
166	40479	TAPETE TATAME EVA ALFANUMERICO C/ 36 PECAS	UNIDADE	30,00
167	32986	TECIDO CHITA ESTAMPADO 1,40	METRO	60,00
168	1997	TECIDO FELTRO 1,40 LISO CORES	METRO	80,00
169	26658	TESOURA DE PICOTAR EM FERRO REFORCADO 21cm(GRANDE)	UNIDADE	10,00
170	39631	TESOURA ESCOLAR PEQUENA SEM PONTA 5 POLEGADAS	UNIDADE	300,00
171	10170	TESOURA GRANDE FREESTYLE MULTIUSO	UNIDADE	30,00
172	48583	TESOURA MULTIUSO 17 CM CABO EMBORRACHADO / LAMINA EM ACO INOXIDAVEL PARA USO GERAL	UNIDADE	20,00
173	48448	TESOURA MULTIUSO 7,75" CABO EMBORRACHADO / LAMINA EM ACO INOXIDAVEL PARA USO GERAL	UNIDADE	30,00
174	40480	TINTA FACIAL C/ 06 PASTAS	UNIDADE	60,00
175	39741	TINTA GUACHE 250 ML- DIVERSAS CORES	UNIDADE	440,00
176	48582	TINTA P/ TECIDO 37 ML ACQUA (CORES VARIADAS)	UNIDADE	40,00
177	48580	TINTA P/ TECIDO 37 ML FLUORESCENTE (CORES VARIADAS)	UNIDADE	40,00
178	48578	TINTA P/ TECIDO 37 ML FOSCO ((CORES VARIADAS)	UNIDADE	40,00
179	48581	TINTA P/ TECIDO 37 ML GLITTER (CORES VARIADAS)	UNIDADE	40,00
180	48579	TINTA P/ TECIDO 37 ML METALICA ((CORES VARIADAS)	UNIDADE	40,00
181	115319	TNT - CORES DIVERSAS / ROLO 50 MT	UNIDADE	30,00
182	116647	TNT - ESTAMPADO / ROLO COM 50 METROS	UNIDADE	20,00
183	115318	TNT - DIVERSAS CORES / ROLO 50 MT	UNIDADE	50,00
184	15595	VELCRO 16MM CORES	UNIDADE	16,00
185	116314	XADREZ GIGANTE EM ESPUMA SOFT D33	UNIDADE	2,00

• FOTO ILUSTRATIVAS DE ALGUNS PRODUTOS



Estado de Mato Grosso  
**Prefeitura Municipal de Nobres**  
CNPJ: 03.424.272/0001-07

FOTOS DO PRODUTO	DESCRIPTIVO DO PRODUTO
	<p>Caracol Didáticos-Material: plástico Medidas: 35 x 25 x 16cm Cores: colorido (padrão) Idade Sugerida: à partir de 01 ano.Brinquedo que promove a integração viso-espacial que compreende a habilidade para girar as imagens, compor objetos, manipular formas e dimensões no espaço. Kit contém 6 formas didáticas. Medidas.: 0,35 x 0,25 x 0,16.</p>
	<p>Blocos Lógicos -Blocos lógicos, confeccionados em M.D.F. 0,28 cm e 1,2 cm, 48 peças.Peças com pintura em tinta esmalte sintético atóxico nas cores azul, amarelo e vermelho, divididos em 4 formas: 12 quadrados, 12 triângulos, 12 retângulos, 12 círculos. Tampa: Face externa pintada com fundo ultravioleta atóxico e serigrafia em policromia ultravioleta atóxica, com orifício de 1 cm de diâmetro (para facilitar a abertura da caixa). Embalagem: Caixa de madeira (com encaixe de correr) lacrado com película de P.V.C. encolhível. Medidas.: 0,20 x 0,10 x 0,07.</p>
	<p>Formas Geométricas --Confeccionado em madeira natural com peças de encaixe correspondentes a formas geométricas como : círculos , quadrados , triângulos e Retângulos , pintadas com cores vibrantes-Produto 100% artesanal Confeccionado em Madeira Medidas.: 0,30 x 0,202 x 0,03.</p>
	<p>Centro da Leitura- Confeccionada em MDF 20MM , revestida com espuma de alta densidade D 30 e acabamento em corano ECOLOGICO , encaixe super fácil . Com velcro atrás de cada peça para melhor encaixe - Contém 04 peças: 02-Meia Lua e 02 - sofás Medidas.: 1,75 x 0,95 x 0,60.</p>



Estado de Mato Grosso  
**Prefeitura Municipal de Nobres**  
CNPJ: 03.424.272/0001-07

	<p>Mini Sala - Confeccionada em MDF 20 - Com Revestimento em espuma d 15 e revestida com corano ecologico e super colorido . Contendo 02 Sofas sendo um GRANDE é um Pequeno. Medidas sofá G.: 1,43 x0,48 x0,60 Medidas sofá P.: 1,05 x 0,48 x 0,60 Acompanha um Tapete confeccionado em corano impermeavel e ecologico - medidas de 2x2.</p>
	<p>Tapetão Pedagógico Alfabetização Divertida Confeccionados em manta isotérmica 250 gramas, revestido em corano ecológico impermeavel, costura dupla rebatida e boradado de 6 pontos super resistentes. Medidas.: 2,00 x 2,00.</p>
	<p>Tapetão Pedagógico Estimulador Sensorial Confeccionados em manta isotérmica 250 gramas, revestido em corano ecológico impermeavel, costura dupla rebatida e boradado de 6 pontos super resistentes. Medidas.: 2,00 x 2,00.</p>



Estado de Mato Grosso  
**Prefeitura Municipal de Nobres**  
CNPJ: 03.424.272/0001-07

	<p>Xadrez Gigante Confeccionado em espuma soft D33, manta isotérmica 250 gramas revestido em corano ecológico impermeável e costura dupla rebatida super resistente. Medidas.: 1,75 x 1,75 c/32 peças peça medindo 0,13 de diâmetro x 0,18 de altura.</p>
	<p>Balanço Avião, projetado para dar total segurança à criança, acompanham cordas em plástico super resistentes e 02 ganchos para fixação, além de cinto de segurança. Além do tradicional balanço a criança conta ainda com direção e chave creck creck para incrementar a brincadeira. Ajuda a criança a desenvolver a coordenação motora e a concentração.</p>
	<p>Balanço Biu Colorido, os olhos giram e podem criar expressões. Com patinhas flexíveis, que se movem com o balanço. Seguro e inovador. Acompanha ganchos.</p>
	<p>Balanço de Cordas em plástico super resistentes e 02 ganchos para fixação, além de cinto de segurança. Temático no formato de carrinho do film cars. Medindo 68 x 33,5 x 27cm.</p>



Estado de Mato Grosso  
**Prefeitura Municipal de Nobres**  
CNPJ: 03.424.272/0001-07

	<p>Balanço Eggs Amarelo Em forma de ovo com patinhas flexíveis, que se movem com o balanço. Diferente, colorido, divertido e seguro. Acompanha ganchos.</p>
	<p>Balanço Mickey Projetado para dar total segurança. Cordas em plástico super resistentes e 02 ganchos para fixação, além de cinto de segurança. Temático no formato da cabeça da Mickey.</p>
	<p>Balanço Minnie Projetado para dar total segurança. Cordas em plástico super resistentes e 02 ganchos para fixação, além de cinto de segurança. Temático no formato da cabeça da Minnie Medida 34 x 62 x 38cm.</p>
	<p>Gangorra cãozinho azul da Turma da Mônica Bidú, para desenvolver a coordenação motora, a concentração e o equilíbrio das crianças. Destinado para crianças de 1 a 2 anos de idades. Medindo 32x47x86cm e Pesando 2,7kg.</p>



Estado de Mato Grosso  
**Prefeitura Municipal de Nobres**  
CNPJ: 03.424.272/0001-07

	<p>Gangorra Dinossauro indicada para o uso de 2 ou 3 crianças ao mesmo tempo. É resistente e segura e os apoios para pés são antiderrapantes. Fabricado com material super-resistente e atóxico e não possuem cantos vivos, pois primam pela segurança das crianças. Ao brincar de gangorra, a criança desenvolve a coordenação motora, o equilíbrio e concentração além de incentivar amizade e proporcionar uma grande diversão. Medida 154 x 41,5 x 59cm.</p>
	<p>Gangorra Individual Pluto Fabricado em plástico rígido, funciona como gangorra, tem orelha móveis 83 x 31 x 48cm.</p>
	<p>Gangorra Individual Tigrão Fabricada em plástico rígido, funciona como gangorra. Faixa etária: 1 - 3 - Medidas 80,7 x 31,5 x 45,5cm.</p>
	<p>Moto Gangorra vai e vêm para crianças acima de 1 ano. Com chave de ignição que gira para os dois lados fazendo barulho e lindos adesivos decorativos. Medida 81,5 x 26,5 x 42cm.</p>



Estado de Mato Grosso  
**Prefeitura Municipal de Nobres**  
CNPJ: 03.424.272/0001-07

---

	<p>Anda Cavalinho Vermelho Fabricado em plástico rígido, funciona como gangorra. Medidas 80,5 x 28 x 52,5cm.</p>
	<p>O Gira Pato para até 04 crianças. Temático em forma de pato, seus olhos giram e podem formar expressões. É seguro, confortável e muito divertido 91 x 91 x 70cm.</p>



Estado de Mato Grosso  
**Prefeitura Municipal de Nobres**  
CNPJ: 03.424.272/0001-07



Polvo Maluco Gangorra em formato que diverte de 2 a 4 crianças Medida 160 x 160 x 75cm.

**CUBO ATIVO LUXO**



**CUBO ATIVO TECIDO**

**DOMINÓS**

Rua Ludgardes Hoffmann Riedi, s/nº., Jardim Paraná,  
Paço Municipal, CEP: 78460-000  
Fone: 3376-4200  
[www.nobres.mt.gov.br](http://www.nobres.mt.gov.br)



Estado de Mato Grosso  
**Prefeitura Municipal de Nobres**  
CNPJ: 03.424.272/0001-07

---



### DOMINO GIGANTE ALFABETIZAÇÃO PROFISSOES E MULTIPLICAÇÕES



### DRAGAO ALFABETO EM MAEIRA

Rua Ludgardes Hoffmann Riedi, s/nº., Jardim Paraná,  
Paço Municipal, CEP: 78460-000  
Fone: 3376-4200  
[www.nobres.mt.gov.br](http://www.nobres.mt.gov.br)



Estado de Mato Grosso  
**Prefeitura Municipal de Nobres**  
CNPJ: 03.424.272/0001-07

---



**ESQUEMA CORPORAL MENINO E MENINA**

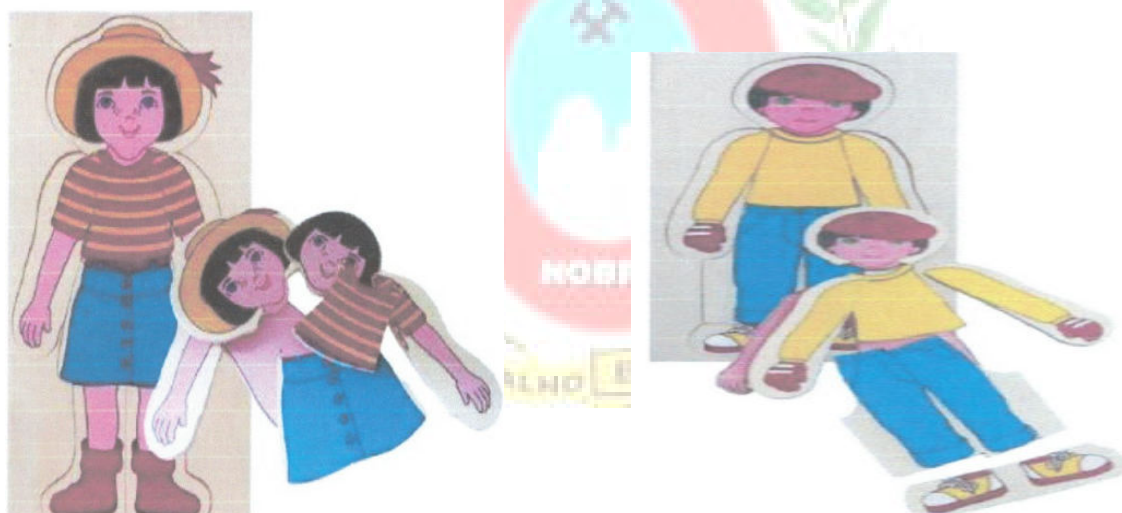

**JOGO ALFABETO MOVEL DEGRAU 130 PEÇAS**



Estado de Mato Grosso  
**Prefeitura Municipal de Nobres**  
CNPJ: 03.424.272/0001-07

---



**KIT BIG LIG COM 44 PEÇAS**

**KIT CONSTRUÇÃO**



**KIT CUBINHOS COM 10 PEÇAS**

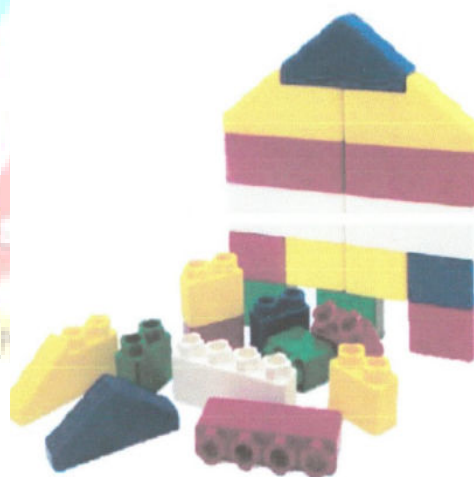

**KITS FORMAS KIDS 44 PEÇAS**



Estado de Mato Grosso  
**Prefeitura Municipal de Nobres**  
CNPJ: 03.424.272/0001-07

---



**KIT LIG TUBOS 20 PEÇAS**

**MEMORIAS E CORES EM ESPUMA SOFT 33 20 PEÇAS**



**MEMORIA GIGANTE ANIMAIS, ARTE I, INSETO, LEGUMES TRANPORTE EM ESPUMA 33 D**



Estado de Mato Grosso  
**Prefeitura Municipal de Nobres**  
CNPJ: 03.424.272/0001-07

---



1965





Estado de Mato Grosso  
**Prefeitura Municipal de Nobres**  
CNPJ: 03.424.272/0001-07

---



### QUEBRA CABEÇA

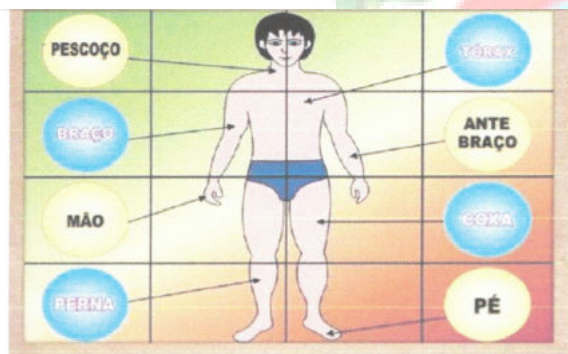



Estado de Mato Grosso  
**Prefeitura Municipal de Nobres**

CNPJ: 03.424.272/0001-07

**BANCO LAPIS**



BAU ORGANIZADOR

CANITNHO DA LEITURA





Estado de Mato Grosso  
**Prefeitura Municipal de Nobres**  
CNPJ: 03.424.272/0001-07

---

ORGANIZADORES



TABELA DE BASQUETE, TANQUE DE AREIA E TAPETAO PEDAGOGICO





Estado de Mato Grosso  
**Prefeitura Municipal de Nobres**  
CNPJ: 03.424.272/0001-07

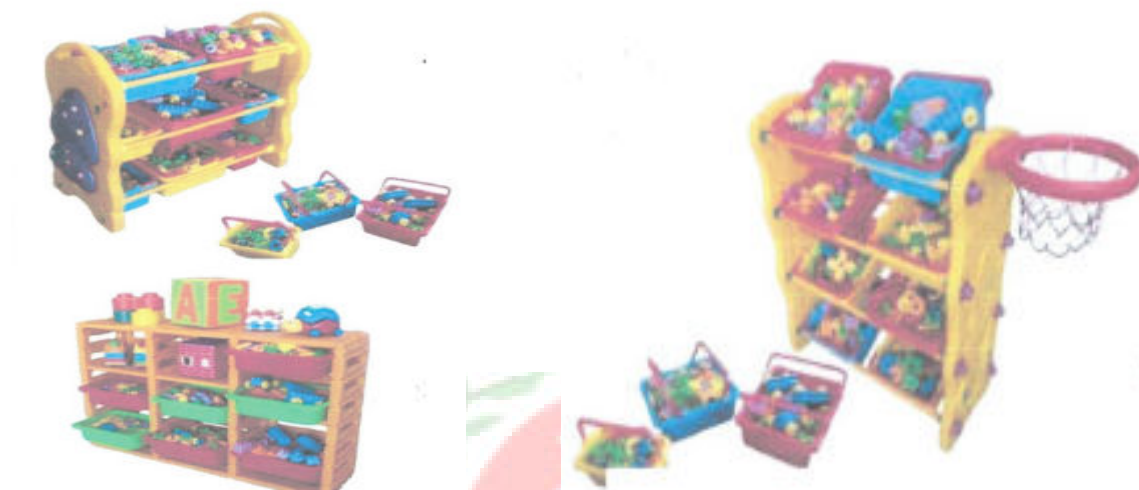

ALMOFADA, AMARELINHA E BAU



Rua Ludgardes Hoffmann Riedi, s/nº., Jardim Paraná,  
Paço Municipal, CEP: 78460-000  
Fone: 3376-4200  
[www.nobres.mt.gov.br](http://www.nobres.mt.gov.br)



Estado de Mato Grosso  
**Prefeitura Municipal de Nobres**  
CNPJ: 03.424.272/0001-07

---

BEBE CONFORTO, CASINHAS, KIT ARAMADO E KIT AMIGUINHO

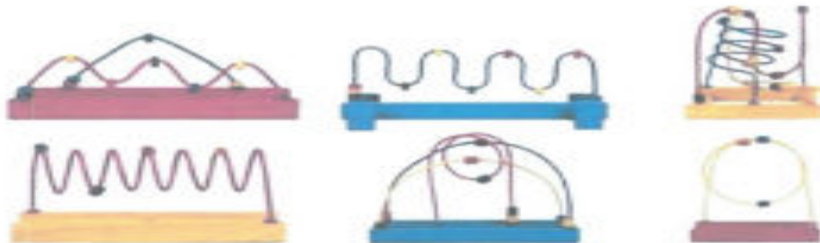
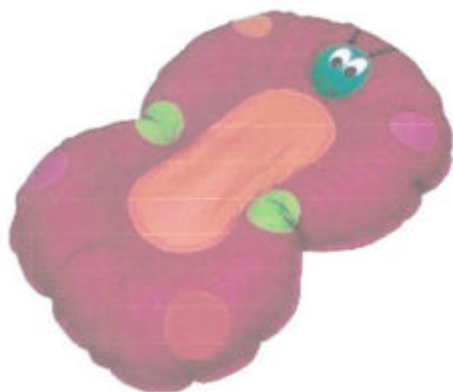

Rua Ludgardes Hoffmann Riedi, s/nº., Jardim Paraná,  
Paço Municipal, CEP: 78460-000  
Fone: 3376-4200  
[www.nobres.mt.gov.br](http://www.nobres.mt.gov.br)



Estado de Mato Grosso  
**Prefeitura Municipal de Nobres**  
CNPJ: 03.424.272/0001-07

---

Os Pedidos serão realizados de acordo com a necessidade da Secretaria, não havendo quantidades mínimas a serem solicitadas, bem como não havendo limites, seja semanais ou mensais, para solicitação dos Produtos.

3.1. Os quantitativos constantes deste anexo são meramente estimativos, não implicam em obrigatoriedade de contratação pela Administração, não podendo ser exigidos nem considerados como referência para pagamento, durante a vigência do Registro de Preços, servindo apenas como referencial para a elaboração das propostas dos licitantes. Tal estimativa poderá sofrer acréscimos ou supressões, sem que isso justifique motivo para indenizar o adjudicatário do certame.

#### **4. DA VIGÊNCIA**

4.1. O presente registro vigorará por um período improrrogável de 12 (doze) meses, contados a partir de sua assinatura, com a devida publicação legal.

4.1.1. O prazo do contrato vigorará até entrega total do objeto licitado, se não for outra a decisão da autoridade competente, não ultrapassando a vigência da ARP, contados a partir de sua assinatura.

#### **5. DO PRAZO DE ENTREGA, DO LOCAL E DAS CONDIÇÕES DE FORNECIMENTO DO OBJETO.**

5.1. A licitante vencedora deverá fornecer os produtos solicitados no prazo máximo de 10 (dez) dias corridos, em estrita conformidade com disposições e especificações contidas neste termo de referência.

5.2. Na entrega, os produtos deverão ser conferido pelo responsável do Almoxarifado de cada Secretaria.

5.2.1. A nota fiscal deverá conter o item e a validade dos produtos.



Estado de Mato Grosso  
**Prefeitura Municipal de Nobres**  
CNPJ: 03.424.272/0001-07

---

5.3. A entrega das mercadorias será em etapas, as solicitações dar-se-ão periodicamente ou eventualmente na medida da necessidade, quando as Secretarias através de servidores previamente autorizados solicitará o fornecimento dos produtos junto à contratada, mediante de Ordem de fornecimento, obrigatoriamente acompanhada da nota de empenho.

5.3.1. ***Os Produtos solicitados deverão ser entregues pela empresa vencedora no Almoarifado da Secretaria, no prazo máximo de 10(dez) dias úteis;***

5.3.2. A entrega deverá ser feita, impreterivelmente, na quantidade total solicitada, descrita no empenho.

5.3.3. A licitante deverá ter disponíveis, todos as mercadorias adjudicados, para efetuar a entrega. Caso não seja efetivada a entrega dentro no prazo previsto, a empresa classificada em segundo lugar será convocada para o fornecimento dos mesmos.

5.4. Os prazos especificados neste item consideram-se cumpridos, se a empresa vencedora comprovar o envio dos produtos dentro do lapso temporal mencionado.

5.4.1. A nota fiscal deverá conter o lote e a validade dos produtos.

5.5. Os produtos deverão estar de acordo com as exigências do Código de Defesa do Consumidor, especialmente no tocante aos vícios de qualidade ou quantidade que os tornem impróprios ou inadequados ao uso a que se destinam ou lhes diminuam o valor, conforme diploma legal.

5.7. Dentro do prazo de vigência do Registro de Preço, a Contratada será OBRIGADA ao fornecimento do produto, desde que obedecidas às condições do presente edital.

5.8. O Município reserva para si o direito de recusar os produtos fornecidos em desacordo com a Ata de Registro de Preços, devendo estes, serem substituídos às expensas, da CONTRATADA, sem que isto lhe agregue direito ao recebimento de adicionais.

## **6. DAS OBRIGAÇÕES DA DETENTORA DA ATA**

6.1. A Contratada obriga-se a fornecer o objeto, em rigorosa e estrita obediência às prescrições e exigências contidas neste Termo de Referência.



Estado de Mato Grosso  
**Prefeitura Municipal de Nobres**  
CNPJ: 03.424.272/0001-07

---

6.2. Além dos encargos de ordem legal e os demais assumidos em outras cláusulas e documentos integrantes desta Ata e sem alteração dos preços estipulados, obriga-se, ainda, a CONTRATADA a:

6.2.1. Direcionar todos os recursos necessários, visando à obtenção do perfeito fornecimento do objeto contratual, de forma plena e satisfatória, sem ônus adicionais de qualquer natureza ao CONTRATANTE;

6.2.2. Manter estoque regular de produtos, de modo a poder atender de imediato as solicitações da contratada.

6.2.3. Fornecer os produtos em conformidade com as disposições do Termo de Referência, Edital e seus Anexos, e de acordo com a proposta apresentada;

6.2.4. Fornecer os produtos de acordo com os aspectos qualitativos e quantitativos consoantes a legislação pertinente, mantendo durante toda a execução do Contrato, todas as condições de habilitação e qualificação exigidas neste procedimento licitatório, em compatibilidade com as obrigações assumidas;

6.2.5. Cumprir as posturas municipais e as disposições legais estaduais e federais que interfiram na execução do presente fornecimento;

6.2.6. Providenciar a imediata correção dos defeitos apontados pela contratante quanto aos produtos fornecidos, o objeto da contratação, em que se verificarem vícios, defeitos ou incorreções, resultantes da contratação, no prazo assinalado pelo Município;

6.2.7 Na hipótese de descumprimento da obrigação no prazo assinalado, fica facultado ao requerer que ela seja executada à custa do detentor da ata, descontando-se o valor correspondente dos pagamentos devidos ao detentor da ata;

6.2.8. Não transferir a outrem, no todo ou em parte, o objeto do contrato;

6.2.9. Responsabilizar-se por todas as despesas da execução do contrato;

6.2.10. Aceitar, nas mesmas condições do contrato, os acréscimos que se façam necessários nas compras, de até 25% (vinte e cinco por cento), de acordo com o art. 65, §1º da Lei Federal nº 8.666/93, não sendo necessária à comunicação prévia da Contratante;



Estado de Mato Grosso  
**Prefeitura Municipal de Nobres**  
CNPJ: 03.424.272/0001-07

---

6.2.11. Cumprir todas as obrigações de natureza fiscal, trabalhista e previdenciária, incluindo seguro contra riscos de acidentes do trabalho, com relação ao pessoal designado para a realização do fornecimento, que não terão com o CONTRATANTE qualquer vínculo empregatício;

6.2.12. Manter, durante toda a execução desta Ata ou Contrato, em compatibilidade com as obrigações assumidas, todas as condições de habilitação e qualificação exigidas na Licitação;

6.2.13. Apresentar durante a execução da ata, caso seja solicitado, documentos que comprovem estar cumprindo a legislação em vigor, com relação às obrigações assumidas, em especial, com encargos sociais, trabalhistas, previdenciários, tributários, fiscais e comerciais;

6.2.14. Responder, independentemente de culpa, por qualquer dano pessoal ou patrimonial ao CONTRATANTE, ou ainda a terceiros, na execução do fornecimento objeto da licitação, não sendo excluída, ou mesmo reduzida, a responsabilidade pelo fato de haver fiscalização ou acompanhamento pelo CONTRATANTE.

6.2.15. Indenizar terceiros e/ou o Contratante, mesmo em caso de ausência ou omissão de fiscalização por parte deste, pelos danos ou prejuízos a que der causa, por dolo ou culpa, assegurados a ampla defesa e o contraditório, devendo o fornecedor adotar todas as medidas preventivas, com fiel observância às exigências das autoridades competentes e às disposições legais vigentes;

6.2.16. Submeter-se à fiscalização por parte da Contratante, bem como às disposições legais em vigor;

6.3. A presente ata deverá ser executada fielmente pelas partes, de acordo com as Cláusulas Contratuais e as normas enumeradas na Lei nº 8.666/93.

6.4. Designar formalmente um preposto para representá-la administrativamente junto à contratante, durante o período de execução do objeto, para exercer a supervisão e controle quanto ao cumprimento dos mesmos;

## **7. DO VALOR E FORMA DE PAGAMENTO**

Rua Ludgardes Hoffmann Riedi, s/nº., Jardim Paraná,  
Paço Municipal, CEP: 78460-000  
Fone: 3376-4200  
[www.nobres.mt.gov.br](http://www.nobres.mt.gov.br)



Estado de Mato Grosso  
**Prefeitura Municipal de Nobres**  
CNPJ: 03.424.272/0001-07

---

7.1. Pelo cumprimento do objeto contratado, o Contratante pagará ao beneficiário da ata, a quantia relativa ao efetivo fornecimento dos produtos, calculado de acordo com os preços constantes da proposta, já incluídas todas as despesas necessárias, sem qualquer ônus adicional para o Contratante.

7.2. Nos preços ofertados nas propostas das licitantes, deverão estar inclusas, além do lucro, todas as despesas e custos, como por exemplo: impostos, encargos sociais, trabalhistas, previdenciários, fiscais e comerciais, gastos com transportes, entrega, embalagens, prêmios de seguros, fretes e outras despesas, de qualquer natureza, diretas ou indiretas, relacionadas com o fornecimento do objeto da presente licitação, ou que venham a implicar no fiel cumprimento do Contrato, não cabendo à Municipalidade, nenhum custo adicional.

7.3. Os pagamentos serão efetuados, mediante Termo de Recebimento dos produtos, emitido pela Secretaria Municipal solicitante, em até 30 (trinta) dias, após a aceitação e atesto das Notas Fiscais/Faturas.

7.3.1. Os pagamentos serão creditados em favor da beneficiária por meio de depósito Bancário em conta corrente indicada na proposta, contendo o nome do banco, agência, localidade e número da conta corrente em que deverá ser efetivado o crédito.

7.4. As notas fiscais que apresentarem incorreções serão devolvidas à contratada e seu vencimento ocorrerá em 30 (trinta) dias após a data de sua apresentação válida.

7.5. Do montante devido, serão deduzidos os valores referentes à retenção de Tributos e Contribuições nos termos e gradação da legislação fiscal pertinentes.

7.6. A licitante vencedora deverá, obrigatoriamente, emitir Nota Fiscal/Fatura com CNPJ idêntico ao apresentado para fins de habilitação no certame e conseqüentemente lançado no instrumento contratual.

7.7. Nenhum pagamento será efetuado à Contratada enquanto pendente de liquidação em qualquer obrigação que lhe tenha sido imposta, em decorrência de penalidade ou inadimplemento, sem que isso gere direito a qualquer compensação.

NOBRES, 25 de Julho de 2016.

68



Estado de Mato Grosso  
**Prefeitura Municipal de Nobres**  
CNPJ: 03.424.272/0001-07

---

**ANEXO II**

**PREGÃO PRESENCIAL SRP Nº 031/2016**

*\*Papel Timbrado da Empresa*

**DECLARAÇÃO PLENO ATENDIMENTO**

Declaramos pleno atendimento aos requisitos de habilitação para o Pregão Presencial SRP nº 031/2016, cujo objeto é REGISTRO DE PREÇOS, para futura e eventual **Registro De Preços, Para Futura E Eventual Aquisição de Material De Expediente, Pedagógico e Itens em Geral para Atender a Secretaria Municipal de Educação da Prefeitura Municipal De Nobres-MT**, conforme especificações contidas no Termo de Referência – Anexo I, do edital.

Por ser verdade, firmamos a presente declaração.

Local e data

Assinatura

Nome do Representante

**OBS: ESTA DECLARAÇÃO DEVERÁ SER ELABORADA E ASSINADA PELO REPRESENTANTE LEGAL. APRESENTAR FORA DOS 02 (DOIS) ENVELOPES, NO CREDENCIAMENTO.**



Estado de Mato Grosso  
**Prefeitura Municipal de Nobres**  
CNPJ: 03.424.272/0001-07

---

**ANEXO III**

**PREGÃO PRESENCIAL SRP N° 031/2016**

*\*Papel Timbrado da Empresa*

**MODELO DE DECLARAÇÃO DE FATOS IMPEDITIVOS**

Declaramos sob as penas lei, e para fins de participação no Processo Licitatório PREGÃO PRESENCIAL SRP n° 031/2016, junto a Prefeitura Municipal de Nobres - MT, que a Empresa ..... inscrita no CNPJ sob o n.º ....., até a presente data não recebeu deste ou de qualquer outro órgão da Administração Pública SUSPENSÃO ou declaração de INIDONEIDADE, para licitar ou contratar com a Administração Pública Federal, Estadual, ou Municipal e do Distrito Federal, não havendo assim FATO SUPERVENIENTE IMPEDITIVO DA HABILITAÇÃO da mesma, ciente da obrigatoriedade de comunicar ocorrências posteriores.

Por ser verdade, firmamos a presente declaração.

Local e data.

Assinatura

Nome do Representante

**OBS: ESTA DECLARAÇÃO DEVERÁ SER ELABORADA E ASSINADA PELO REPRESENTANTE LEGAL.**

**ANEXAR AO ENVELOPE N.º 2 – DOCUMENTAÇÃO PARA HABILITAÇÃO**



Estado de Mato Grosso  
**Prefeitura Municipal de Nobres**  
CNPJ: 03.424.272/0001-07

---

ANEXO IV

**PREGÃO PRESENCIAL SRP N° 031/2016**

*\*Papel Timbrado da Empresa*

**MODELO DE DECLARAÇÃO**

Declaramos sob as penas lei, e para fins de participação no Processo Licitatório PREGÃO PRESENCIAL SRP N° 031/2016, junto a Prefeitura Municipal de Nobres - MT, sob as penalidades cabíveis, que não mantemos em nosso quadro de pessoal menor de 18 anos em horário noturno de trabalho ou em serviços perigosos ou insalubres, não possuído ainda, qualquer trabalho de menor de 16 anos, salvo na condição de aprendiz, a partir de 14 anos, conforme determina a Constituição Federal no seu artigo 7º, Inciso XXXIII.

Por ser verdade, firmamos a presente declaração.

Local e data.

Assinatura

Nome do Representante

**OBS: ESTA DECLARAÇÃO DEVERÁ SER ELABORADA E ASSINADA PELO REPRESENTANTE LEGAL.**

**ANEXAR AO ENVELOPE N.º 2 – DOCUMENTAÇÃO PARA HABILITAÇÃO**



Estado de Mato Grosso  
**Prefeitura Municipal de Nobres**  
CNPJ: 03.424.272/0001-07

---

**ANEXO V**

**PREGÃO PRESENCIAL SRP Nº 031/2016**

*\*Papel Timbrado da Empresa*

**MODELO DE DECLARAÇÃO PARA ME ou EPP**

A empresa \_\_\_\_\_, inscrita no CNPJ sob o nº \_\_\_\_\_, por intermédio de seu representante legal, Sr. (a) \_\_\_\_\_, portador(a) da Carteira de Identidade n.º \_\_\_\_\_ e do CPF n.º \_\_\_\_\_, **DECLARA** que se **ENQUADRA** como Microempresa ou Empresa de Pequeno Porte, não havendo nenhum dos impedimentos previstos nos incisos do § 4º do art. 3º da Lei Complementar nº 123/2006 e art. 11 do Decreto nº 6.204/2007.

**DECLARA**, ainda, estar ciente das **SANÇÕES** que lhe poderão ser impostas, conforme disposto no respectivo Edital e no art. 299 do Código Penal, na hipótese de falsidade da presente declaração.

Local, \_\_\_\_/\_\_\_\_/\_\_\_\_

Assinatura do representante legal sob carimbo

RG:

CPF:

CNPJ da empresa

**OBS: ESTA DECLARAÇÃO DEVERÁ SER ELABORADA E ASSINADA PELO REPRESENTANTE LEGAL. APRESENTAR FORA DOS 02(DOIS) ENVELOPES, NO CREDENCIAMENTO**

72



Estado de Mato Grosso  
**Prefeitura Municipal de Nobres**  
CNPJ: 03.424.272/0001-07

---

**ANEXO VI**

**PREGÃO PRESENCIAL SRP N° 031/2016**

*\*Papel Timbrado da Empresa*

**DECLARAÇÃO**

Declaramos sob as penas lei, e para fins de participação no Processo Licitatório PREGÃO PRESENCIAL SRP N° 031/2016, junto a Prefeitura Municipal de Nobres - MT, que a Empresa ..... inscrita no CNPJ sob o n.º ....., NÃO POSSUI EM SEU QUADRO DE PESSOAL, SERVIDORES PÚBLICOS OU DIRIGENTE DE ÓRGÃO OU ENTIDADE contratante responsável pela licitação, nos termos do inciso III, do artigo 9º da lei 8.666/93.

Por ser verdade, firmamos a presente declaração.

Local e data

Assinatura

Nome do Representante

**OBS: ESTA DECLARAÇÃO DEVERÁ SER ELABORADA E ASSINADA PELO REPRESENTANTE LEGAL. ANEXAR AO ENVELOPE N.º 2 – DOCUMENTAÇÃO PARA HABILITAÇÃO**



Estado de Mato Grosso  
**Prefeitura Municipal de Nobres**  
CNPJ: 03.424.272/0001-07

---

**ANEXO VII**

**PREGÃO PRESENCIAL SRP Nº 031/2016**

*\*Papel Timbrado da Empresa*

**MODELO DE DECLARAÇÃO**

Declaramos sob as penas da Lei, e para fins de participação no Processo Licitatório, PREGÃO PRESENCIAL SRP Nº 031/2016, junto a Prefeitura Municipal de Nobres – MT, que tomamos conhecimento de todas as informações, para cumprimento das obrigações, inteirando-se das condições técnicas e da complexidade do objeto da licitação.

Por ser verdade, assinamos a presente declaração.

Local e data.

Assinatura

Nome do Representante Legal

**ANEXAR AO ENVELOPE N.º 2 – DOCUMENTAÇÃO HABILITAÇÃO**



Estado de Mato Grosso  
**Prefeitura Municipal de Nobres**  
CNPJ: 03.424.272/0001-07

---

**ANEXO VIII**

**PREGÃO PRESENCIAL SRP Nº 031/2016**

*\*Papel Timbrado da Empresa*

SUGESTÃO MODELO DE CREDENCIAMENTO

Pela presente, credenciamos o (a) Sr (a) (nome do representante), portador (a) da Carteira de Identidade nº (número), e do CPF nº (número), residente e domiciliado na Rua: \_\_\_\_, nº: \_\_\_\_, Bairro: \_\_\_\_\_, Cidade de \_\_\_\_\_/UF, Cep: \_\_\_\_\_ a participar do PREGÃO nº 031/2016, instaurado pela Prefeitura Municipal de Nobres – MT, na qualidade de representante da empresa \_\_\_\_\_ (nome da empresa) inscrita no Cadastro Nacional de Pessoa Jurídica nº . . / - , outorgando à pessoa acima qualificada amplos e gerais poderes para formular propostas verbais, acordar, discordar, transigir, receber em devolução documentos pertencentes a esta empresa, recorrer ou renunciar ao direito de recurso, em todas as fases, podendo, ainda, praticar todos os outros atos pertinentes ao presente certame licitatório, inclusive a interposição de recursos administrativos. Declaro, também, estar ciente de que esta empresa responderá, tanto na esfera administrativa como na judicial, por todos os atos que venham a ser praticados pelo (a) representante ora nomeado (a).

Cidade/estado, ..... de ..... de 2016.

Nome e Assinatura do  
Representante Legal

**OBS.: ESTE DOCUMENTO DEVERÁ TER O RECONHECIMENTO DE FIRMA DO SUBSCRITOR EM CARTÓRIO APRESENTAR FORA DOS 02(DOIS) ENVELOPES, NO CREDENCIAMENTO**

75

Rua Ludgardes Hoffmann Riedi, s/nº., Jardim Paraná,  
Paço Municipal, CEP: 78460-000  
Fone: 3376-4200  
[www.nobres.mt.gov.br](http://www.nobres.mt.gov.br)



Estado de Mato Grosso  
**Prefeitura Municipal de Nobres**  
CNPJ: 03.424.272/0001-07

**ANEXO IX**

**MODELO DE PROPOSTA COMERCIAL**

*\*Papel Timbrado da Empresa*

À PREFEITURA MUNICIPAL DE NOBRES - MT  
PREGÃO PRESENCIAL SRP Nº 031/2016

Objeto *Registro De Preços, Para Futura E Eventual Aquisição de Material De Expediente, Pedagógico e Itens em Geral para Atender a Secretaria Municipal de Educação da Prefeitura Municipal De Nobres-MT*, conforme especificações contidas no Termo de Referência – anexo I, do edital, A Empresa \_\_\_\_\_ CNPJ nº \_\_\_\_\_, apresenta PROPOSTA COMERCIAL, para a licitação em epígrafe, de acordo com o estabelecido no Edital e seus anexos, conforme segue:

**Material De Expediente, Pedagógico e Itens em Geral**

ITEM	DESCRIÇÃO	MARCA	UNIDADE	QUANT.	VR.UNIT.(\$)	VR TOTAL(\$)

Valor total - (XX): R\$ \_\_\_\_\_ (\_\_\_\_\_)

Declaramos, sob as penas da lei, que esta proposta atende a todos os requisitos constantes do Edital de Pregão Presencial nº 031/2016 e ainda que:

- a) a presente tem prazo de validade de 60 (sessenta) dias;  
b) Os dados bancários são: Banco \_\_\_\_\_; Agencia \_\_\_\_\_; Conta \_\_\_\_\_



Estado de Mato Grosso  
**Prefeitura Municipal de Nobres**  
CNPJ: 03.424.272/0001-07

---

c) O prazo de entrega do objeto proposto é 05 (cinco) dias úteis, após o recebimento da ordem de fornecimento, acompanhada da Nota de Empenho.

d) estão inclusos no preço todos os encargos tributários, trabalhistas, previdenciários, fiscais e comerciais, assim como fretes, seguros e embalagens.

....., ..... de ..... de .....

Nome e Assinatura do Representante Legal

**(OBS: CONSTAR DEMAIS EXIGÊNCIAS DO ITEM 7 DO EDITAL)**





Estado de Mato Grosso  
**Prefeitura Municipal de Nobres**  
CNPJ: 03.424.272/0001-07

---

**ANEXO X**

**PREGÃO PRESENCIAL SRP N° 031/2016**

*\*Papel Timbrado Empresa Atestante*

**SUGESTÃO MODELO DE ATESTADO DE CAPACIDADE TÉCNICA**

Atestamos para fins de participação em licitações, a quem possa interessar, que a empresa .....CNPJ..... , localizada à Rua .....n°.....bairro....., neste município, já forneceu os produtos objeto do presente edital (.....), atendendo as especificações exigidas, onde cumpriu com todos os compromissos assumidos, inclusive, quanto ao prazo e à qualidade dos produtos fornecidos, e que até esta data não consta em nossos Registros, nenhum ato que macule ou desabone sua idoneidade.

Local e data

Nome da empresa/CNPJ

Nome e Assinatura do Representante

**OBS: ESTA DECLARAÇÃO DEVERÁ SER ELABORADA E ASSINADA PELO REPRESENTANTE LEGAL.**

**ANEXAR AO ENVELOPE N.º 2 – DOCUMENTAÇÃO**



Estado de Mato Grosso  
**Prefeitura Municipal de Nobres**  
CNPJ: 03.424.272/0001-07

---

**ANEXO XII**

**MINUTA DA ATA DE REGISTRO DE PREÇOS nº--/2016**  
**PREGÃO Nº. 031/2016 – REGISTRO DE PREÇOS.**

Pelo presente instrumento, o Município de Nobres, Estado de Mato Grosso, devidamente cadastrado com o CNPJ: 03.424.272/0001-07 neste ato representado pelo Excelentíssimo Prefeito Municipal, Sr. SEBASTIÃO GILMAR LUIZ DA SILVA, brasileiro, casado, portador da Cédula de Identidade nº \_\_\_\_\_ SSP/UF e CPF/MF nº \_\_\_\_\_, residente e domiciliado nesta cidade de Nobres – MT, considerando o julgamento do **PREGÃO PRESENCIAL SRP Nº 031/2016**, tendo por objeto REGISTRO DE PREÇOS, **Para Futura E Eventual Aquisição de Material De Expediente, Pedagógico e Itens em Geral para Atender a Secretaria Municipal de Educação da Prefeitura Municipal De Nobres-MT**, conforme especificações contidas no Termo de Referência – anexo I, do edital, RESOLVE registrar os preços das Empresas: \_\_\_\_\_, inscrita no CNPJ: \_\_\_\_\_, localizada na \_\_\_\_\_, CEP \_\_\_\_\_, representada pelo Sr. \_\_\_\_\_, portador do RG: \_\_\_\_\_ SSP/\_\_\_\_ e o CPF: \_\_\_\_\_, nas quantidades estimadas na CLÁUSULA PRIMEIRA DESTA ATA DE REGISTRO DE PREÇOS, de acordo com a classificação por ela alcançada, conforme especificações constantes no Anexo I do edital, atendendo as condições previstas no Instrumento Convocatório e as constantes da presente Ata de Registro de Preços, sujeitando-se as partes às normas constantes das Leis nº 8.666/1993 e 10.520/2002 e o Decreto Municipal 12/2010, alterações e demais normas aplicáveis, em conformidade com as disposições a seguir:

**1. CLÁUSULA PRIMEIRA - DO OBJETO**

1.1. Constitui objeto desta licitação o Registro de Preços pelo prazo de 12 (doze) meses, para eventual **Registro De Preços, Para Futura E Eventual Aquisição de Material De**

79

Rua Ludgardes Hoffmann Riedi, s/nº., Jardim Paraná,  
Paço Municipal, CEP: 78460-000  
Fone: 3376-4200  
www.nobres.mt.gov.br



Estado de Mato Grosso  
**Prefeitura Municipal de Nobres**  
CNPJ: 03.424.272/0001-07

**Expediente, Pedagógico e Itens em Geral para Atender a Secretaria Municipal de Educação da Prefeitura Municipal De Nobres-MT**, conforme especificados no Termo de Referência do respectivo Edital de Licitação – Pregão Presencial SPR nº 031/2016, onde a vencedora obriga-se a fornecer os produtos, sujeitando-se a atender rigorosamente os termos do Edital desta licitação e seus anexos que fazem parte desta Ata, inclusive o limite de quantitativos (**citar itens e vencedores, marcas e preços**):

## **2. CLÁUSULA SEGUNDA - DA VIGÊNCIA DA ATA DE REGISTRO DE PREÇOS**

2.1. A presente Ata de Registro de Preços terá a validade de 12 (doze) meses, se não for outra a decisão da autoridade competente, não ultrapassando a vigência da ARP, contados a partir de sua assinatura.

2.1.1. Publicada na imprensa oficial a Ata de Registro de Preço terá efeito de compromisso de fornecimento.

2.2. Durante o prazo de validade desta Ata de Registro de Preços, o Município de Nobres não será obrigado a firmar as contratações que deles poderão advir, facultando-se a realização de licitação específica para a aquisição pretendida, sendo assegurado ao beneficiário do registro preferência de fornecimento em igualdade de condições.

## **3. CLÁUSULA TERCEIRA - DOS PREÇOS REGISTRADOS E DOTAÇÕES**

3.1. Os preços registrados, as quantidades máximas e a descrição dos produtos, são os constantes do Anexo I do Edital, que é parte integrante da presente ata.

3.2. Durante a vigência desta Ata, os preços registrados serão fixos e irrevogáveis, exceto nas hipóteses, devidamente comprovadas de ocorrência de situação prevista na alínea “d” do inciso II do art. 65 da Lei n.º 8.666/93.

**Sec. Municipal de Educação.....774-05.001.12.365.0008.2217.33903000000**

**Sec. Municipal de Educação.....771-05.001.365.12.365.0008.2216.33903000000**

80



Estado de Mato Grosso  
**Prefeitura Municipal de Nobres**  
CNPJ: 03.424.272/0001-07

---

**4. CLÁUSULA QUARTA - DA UTILIZAÇÃO DA ATA DE REGISTRO DE PREÇOS**

4.1. Durante a sua vigência, a presente Ata poderá ser utilizada por qualquer órgão ou entidade da Administração Municipal, que não tenha participado do certame licitatório, mediante manifestação de interesse junto ao Departamento de Licitações, para que este, mediante aceite da licitante, autorize e indique os possíveis fornecedores e respectivos preços a serem praticados, obedecendo a ordem de classificação, e desde que comprovada a vantagem.

4.2. Caberá ao fornecedor beneficiário da Ata de Registro de Preços, observadas as condições nela estabelecidas, optar pela aceitação ou não do fornecimento, independente dos quantitativos registrados em Ata, desde que este fornecimento não prejudique as obrigações anteriormente assumidas.

4.3. As aquisições adicionais não poderão exceder por Órgão, ou Entidade, a 100% (cem por cento) dos quantitativos registrados nesta Ata de Registro de Preços.

4.4. Os órgãos ou entidades que utilizarem esta Ata de Registro de Preços, deverão observar, quanto ao preço unitário, as quantidades máximas, cláusulas e condições constantes do Edital do Pregão que a precedeu e integra o presente instrumento de compromisso.

**5. CLÁUSULA QUINTA - DA FISCALIZAÇÃO**

5.1. A Secretaria através dos fiscais de contratos nomeados através de portaria e demais Unidades que utilizarem desta Ata de Registro de Preços, fiscalizara esta ata quanto ao cumprimento de suas respectivas cláusulas, inclusive observância às quantidades máximas a serem adquiridas, bem como para rejeitar os produtos em desacordo com as especificações do edital.

**6. CLÁUSULA SEXTA- DO PRAZO, DO LOCAL E DAS CONDIÇÕES DE FORNECIMENTO DO OBJETO**



Estado de Mato Grosso  
**Prefeitura Municipal de Nobres**  
CNPJ: 03.424.272/0001-07

---

6.1. A licitante vencedora deverá fornecer os produtos solicitados, em estrita conformidade com disposições e especificações do edital da licitação, de acordo com o termo de referência, proposta de preços apresentada, nos termos da presente Ata de Registro de preços.

6.1.1. Para fornecimento dos produtos registrados na ARP - Ata de Registros de Preços, que deve estar devidamente assinada e publicada, nos termos legais, será celebrado o Contrato ou Nota de Empenho ou ainda Autorização de Fornecimento específico a critério da Administração, conforme constante no Termo de Referência - Anexo I do presente edital.

6.2. A nota fiscal deverá conter o lote e a validade dos produtos.

6.3. A entrega dos itens será em etapas, as solicitações dar-se-ão periodicamente ou eventualmente na medida da necessidade, quando a Secretaria solicitante através de servidores previamente autorizados solicitará o fornecimento dos produtos junto à contratada, mediante de Ordem de fornecimento, obrigatoriamente acompanhada da nota de empenho.

**6.3.1. Os Produtos solicitados deverão ser entregues pela empresa vencedora no Almoxarifado da Secretaria no prazo máximo de 10 (dez) dias úteis;**

6.3.2. A entrega deverá ser feita, impreterivelmente, na quantidade total solicitada, descrita no empenho.

6.3.3. A licitante deverá ter disponíveis, todos os itens adjudicados, para efetuar a entrega. Caso não seja efetivada a entrega dentro do prazo previsto, a empresa classificada em segundo lugar poderá ser convocada para o fornecimento dos mesmos.

6.4. Os prazos especificados neste item consideram-se cumpridos, se a empresa vencedora comprovar o envio dos produtos dentro do lapso temporal mencionado.

6.5. A nota fiscal deverá conter o lote e a validade dos produtos.

6.6. Os produtos deverão estar de acordo com as exigências do Código de Defesa do Consumidor, especialmente no tocante aos vícios de qualidade ou quantidade que os tornem impróprios ou inadequados ao uso a que se destinam ou lhes diminuam o valor, conforme diploma legal.



Estado de Mato Grosso  
**Prefeitura Municipal de Nobres**  
CNPJ: 03.424.272/0001-07

---

6.7. Dentro do prazo de vigência do Registro de Preço, a Contratada será OBRIGADA ao fornecimento do produto, desde que obedecidas às condições da presente edital.

6.8. O Município reserva para si o direito de recusar os produtos fornecidos em desacordo com a Ata de Registro de Preços, devendo estes, serem substituídos às expensas, da CONTRATADA, sem que isto lhe agregue direito ao recebimento de adicionais.

### **7. CLÁUSULA SÉTIMA- DAS CONDIÇÕES DE RECEBIMENTO DO OBJETO**

7.1. Os produtos solicitados deverão ser fornecidos em rigorosa e estrita obediência às prescrições e exigências contidas no ANEXO I deste Edital e à proposta adjudicada, que serão parte integrante da Ata de Registro de Preços.

7.2. No recebimento e aceitação dos produtos será observada, no que couber, as disposições da Lei Federal nº 8.666/93 e suas alterações.

7.3. Constatadas irregularidades no objeto contratual, o contratante poderá:

a) se disser respeito à especificação, rejeitá-lo no todo ou em parte, determinando sua substituição ou rescindindo a contratação, sem prejuízo das penalidades cabíveis;

b) na hipótese de substituição, a Contratada deverá fazê-la em conformidade com a indicação da Administração, no prazo máximo de 10 (dez) dias, contados da notificação por escrito, mantido o preço inicialmente contratado.

c) se disser respeito à diferença de quantidade ou de partes, determinar sua complementação ou rescindir a contratação, sem prejuízo das penalidades cabíveis;

d) na hipótese de complementação, a Contratada deverá fazê-la em conformidade com a indicação do Contratante, no prazo máximo de 10 (dez) dias, contados da notificação por escrito, mantido o preço inicialmente contratado.

7.3.1. Após a entrega do produto, caso esteja comprovado o não cumprimento das especificações do mesmo, o município reserva-se o direito de substituí-los, complementá-los ou devolvê-los.



Estado de Mato Grosso  
**Prefeitura Municipal de Nobres**  
CNPJ: 03.424.272/0001-07

---

7.3.2. Ocorrendo a rejeição em algum produto, a CONTRATADA será notificada pelo destinatário, Secretaria solicitante, para a retirada dos mesmos dentro do prazo que lhe será fixado, cabendo-lhe efetuar as correções cabíveis.

7.3.3. A recusa da CONTRATADA em atender o estabelecido no item anterior, implicará na aplicação das sanções previstas no presente edital.

7.4. A CONTRATADA será a única responsável pela qualidade dos produtos entregues.

7.5. A execução do objeto será acompanhada, fiscalizada e atestada pelo gestor responsável de cada unidade Requisitante.

7.6. Dentro do prazo de vigência do Registro de Preço, a Contratada será OBRIGADA ao fornecimento dos produtos, desde que obedecidas às condições da presente edital.

7.7. O município reserva-se o direito de avaliar, a qualquer momento, a qualidade do serviço prestado pela licitante vencedora, a fim de evidenciar o cumprimento das exigências do Contrato, podendo, quando necessário, solicitar documentos comprobatórios para fins de verificação.

## **8. CLÁUSULA OITAVA - DAS OBRIGAÇÕES DO CONTRATANTE**

8.1. Efetuar à CONTRATADA os pagamentos, nas condições estabelecidas neste Instrumento.

8.1.1. Cumprir todas as obrigações assumidas através do Edital e Ata de Registro de Preços, efetuando os pagamentos devidos nas condições estabelecidas nos respectivos Edital e Ata;

8.1.2. Aplicar as sanções administrativas, quando se façam necessárias;

8.1.3. Manifestar-se formalmente em todos os atos relativos à execução da presente Ata, em especial quanto à aplicação de sanções, alterações e repactuações da mesma;

8.1.4. Realizar o acompanhamento e a fiscalização da execução desta Ata, alertando o fornecedor das falhas que porventura ocorram, exigindo sua imediata correção. Tal fiscalização, em hipótese alguma, atenua ou exime de responsabilidade o fornecedor;



Estado de Mato Grosso  
**Prefeitura Municipal de Nobres**  
CNPJ: 03.424.272/0001-07

---

8.1.5. Esclarecer as dúvidas e indagações do fornecedor, por meio da fiscalização do Contrato;

## **9. CLÁUSULA NONA – DAS OBRIGAÇÕES DA CONTRATADA**

9.1. A Contratada obriga-se a fornecer o objeto, em rigorosa e estrita obediência às prescrições e exigências contidas no Termo de Referência.

9.2. Além dos encargos de ordem legal e os demais assumidos em outras cláusulas e documentos integrantes desta Ata e sem alteração dos preços estipulados, obriga-se, ainda, a CONTRATADA a:

9.2.1. Direcionar todos os recursos necessários, visando à obtenção do perfeito fornecimento do objeto contratual, de forma plena e satisfatória, sem ônus adicionais de qualquer natureza ao CONTRATANTE;

9.2.2. Manter estoque regular de produtos, de modo a poder atender de imediato as solicitações da contratada.

9.2.3. Fornecer os produtos em conformidade com as disposições do Termo de Referência, Edital e seus Anexos, e de acordo com a proposta apresentada;

9.2.4. Fornecer os produtos de acordo com os aspectos qualitativos e quantitativos consoantes a legislação pertinente, mantendo durante toda a execução do Contrato, todas as condições de habilitação e qualificação exigidas neste procedimento licitatório, em compatibilidade com as obrigações assumidas;

9.2.5. Cumprir as posturas municipais e as disposições legais estaduais e federais que interfiram na execução do presente fornecimento;

9.2.6. Providenciar a imediata correção dos defeitos apontados pela contratante quanto aos produtos fornecidos, o objeto da contratação, em que se verificarem vícios, defeitos ou incorreções, resultantes da Prestação dos Serviços, no prazo assinalado pelo Município;



Estado de Mato Grosso  
**Prefeitura Municipal de Nobres**  
CNPJ: 03.424.272/0001-07

---

9.2.6.1. Na hipótese de descumprimento da obrigação no prazo assinalado, fica facultado ao requerer que ela seja executada à custa do detentor da ata, descontando-se o valor correspondente dos pagamentos devidos ao detentor da ata;

9.2.8. Não transferir a outrem, no todo ou em parte, o objeto do contrato;

9.2.9. Responsabilizar-se por todas as despesas da execução do contrato;

9.2.10. Aceitar, nas mesmas condições do contrato, os acréscimos que se façam necessários nas compras, de até 25% (vinte e cinco por cento), de acordo com o art. 65, §1º da Lei Federal nº 8.666/93, não sendo necessária à comunicação prévia da Contratante;

9.2.11. Cumprir todas as obrigações de natureza fiscal, trabalhista e previdenciária, incluindo seguro contra riscos de acidentes do trabalho, com relação ao pessoal designado para a realização do fornecimento, que não terão com o CONTRATANTE qualquer vínculo empregatício;

9.2.12. Manter, durante toda a execução desta Ata e do Contrato, em compatibilidade com as obrigações assumidas, todas as condições de habilitação e qualificação exigidas na Licitação;

9.2.13. Apresentar durante a execução da ata, caso seja solicitado, documentos que comprovem estar cumprindo a legislação em vigor, com relação às obrigações assumidas, em especial, com encargos sociais, trabalhistas, previdenciários, tributários, fiscais e comerciais;

9.2.14. Responder, independentemente de culpa, por qualquer dano pessoal ou patrimonial ao CONTRATANTE, ou ainda a terceiros, na execução do fornecimento objeto da licitação, não sendo excluída, ou mesmo reduzida, a responsabilidade pelo fato de haver fiscalização ou acompanhamento pelo CONTRATANTE.

9.2.15. Indenizar terceiros e/ou o Contratante, mesmo em caso de ausência ou omissão de fiscalização por parte deste, pelos danos ou prejuízos a que der causa, por dolo ou culpa, assegurados a ampla defesa e o contraditório, devendo o fornecedor adotar todas as medidas preventivas, com fiel observância às exigências das autoridades competentes e às disposições legais vigentes;



Estado de Mato Grosso  
**Prefeitura Municipal de Nobres**  
CNPJ: 03.424.272/0001-07

---

9.2.16. Submeter-se à fiscalização por parte da Contratante, bem como às disposições legais em vigor;

9.3. A presente ata deverá ser executada fielmente pelas partes, de acordo com as Cláusulas Contratuais e as normas enumeradas na Lei nº 8.666/93.

9.4. Designar formalmente um preposto para representá-la administrativamente junto à contratante, durante o período de execução do objeto, para exercer a supervisão e controle quanto ao cumprimento dos mesmos;

9.5. Ficam fazendo parte do presente ATA, independentemente de sua transcrição, o EDITAL DA LICITAÇÃO PREGÃO PRESENCIAL SRP nº 031/2016 e seus Anexos, bem como a PROPOSTA DA CONTRATADA.

#### **10. CLÁUSULA DÉCIMA - DO PAGAMENTO**

10.1. Pelo cumprimento do objeto contratado, o Contratante pagará ao beneficiário da ata, a quantia relativa ao efetivo fornecimento dos produtos, calculado de acordo com os preços constantes da proposta, já incluídas todas as despesas necessárias, sem qualquer ônus adicional para o Contratante.

10.2. Nos preços ofertados nas propostas das licitantes, deverão estar inclusas, além do lucro, todas as despesas e custos, como por exemplo: impostos, encargos sociais, trabalhistas, previdenciários, fiscais e comerciais, gastos com transportes, entrega, embalagens, prêmios de seguros, fretes e outras despesas, de qualquer natureza, diretas ou indiretas, relacionadas com o fornecimento do objeto da presente licitação, ou que venham a implicar no fiel cumprimento do Contrato, não cabendo à Municipalidade, nenhum custo adicional.

10.3. Os pagamentos serão efetuados, mediante Termo de Recebimento dos produtos, emitido pela Secretaria Municipal Solicitante, em até 30 (trinta) dias, após a aceitação e atesto das Notas Fiscais/Faturas.



Estado de Mato Grosso  
**Prefeitura Municipal de Nobres**  
CNPJ: 03.424.272/0001-07

---

10.3.1. Os pagamentos serão creditados em favor da beneficiária por meio de depósito Bancário em conta corrente indicada na proposta, contendo o nome do banco, agência, localidade e número da conta corrente em que deverá ser efetivado o crédito.

10.4. As notas fiscais que apresentarem incorreções serão devolvidas à contratada e seu vencimento ocorrerá em 30(trinta) dias após a data de sua apresentação válida.

10.5. Do montante devido, serão deduzidos os valores referentes à retenção de Tributos e Contribuições nos termos e gradação da legislação fiscal pertinentes.

10.6. A licitante vencedora deverá, obrigatoriamente, emitir Nota Fiscal/Fatura com CNPJ idêntico ao apresentado para fins de habilitação no certame e conseqüentemente lançado no instrumento contratual.

10.7. Nenhum pagamento será efetuado à Contratada enquanto pendente de liquidação em qualquer obrigação que lhe tenha sido imposta, em decorrência de penalidade ou inadimplemento, sem que isso gere direito a qualquer compensação.

## **11. CLÁUSULA DÉCIMA PRIMEIRA - DO REAJUSTAMENTO DE PREÇOS**

11.1. Durante a vigência da Ata, os preços registrados serão fixos e irrevogáveis, exceto nas hipóteses decorrentes e devidamente comprovadas das situações previstas na alínea “d” do inciso II do art. 65 da Lei nº 8.666/93 ou de redução dos preços praticados no mercado.

11.2. Mesmo comprovada a ocorrência de situação prevista na alínea “d” do inciso II do art. 65 da Lei nº 8.666/93, a Administração, se julgar conveniente, poderá optar por cancelar a Ata e iniciar outro processo licitatório.

11.3. Comprovada a redução dos preços praticados no mercado nas mesmas condições do registro, e, definido o novo preço máximo a ser pago pela Administração, o Proponente registrado será convocado pela CONTRATANTE para a devida alteração do valor registrado em Ata.

11.4. Durante o prazo de validade desta Ata de Registro de Preço, a CONTRATANTE não será obrigada a firmar as contratações que dela poderá advir, facultando-se a realização de



Estado de Mato Grosso  
**Prefeitura Municipal de Nobres**  
CNPJ: 03.424.272/0001-07

---

licitação específica para a aquisição pretendida, sendo assegurado ao beneficiário do registro preferência de fornecimento em igualdade de condições.

11.5. Para a concessão da revisão dos preços, a empresa deverá comunicar a Contratante, a variação dos preços, por escrito e imediatamente, com pedido justificado de revisão do preço registrado, anexando documentos comprobatórios da majoração e/ou planilha de custos.

11.5.1. Até a decisão final da Administração Municipal, a qual deverá ser protocolada em até 15 (quinze) dias a contar da entrega completa da documentação comprobatória, o fornecimento do objeto solicitado pela Administração ao Contratado, deverá ocorrer normalmente, pelo preço registrado em vigor.

## **12. CLÁUSULA DÉCIMA SEGUNDA - DAS ALTERAÇÕES NA ATA DE REGISTRO DE PREÇOS**

12.1. A Ata de Registro de Preços poderá sofrer alterações, obedecidas as disposições contidas no art. 65 da Lei nº 8.666, de 1993, quando:

12.1.1. Houver redução nos preços praticados no mercado, em relação aos preços registrados, ou de fato que eleve o custo dos produtos registrados, cabendo a Contratante promover as necessárias negociações junto aos fornecedores.

12.1.2. Quando o preço inicialmente registrado, por motivo superveniente, tornar-se superior ao preço praticado no mercado;

12.1.2.1. Convocar o fornecedor visando a negociação para redução de preços e sua adequação ao praticado pelo mercado.

12.1.2.2. Frustrada a negociação, o fornecedor será liberado do compromisso assumido, e

12.1.2.3. Convocar os demais fornecedores visando igual oportunidade de negociação.

12.1.3. Quando o preço de mercado tornar-se superior aos preços registrados e o fornecedor, mediante requerimento devidamente comprovado, não puder cumprir o compromisso, a Contratante poderá:



Estado de Mato Grosso  
**Prefeitura Municipal de Nobres**  
CNPJ: 03.424.272/0001-07

---

12.1.3.1. Liberar o fornecedor do compromisso assumido, sem aplicação da penalidade, confirmando a veracidade dos motivos e comprovantes apresentados, e se a comunicação ocorrer antes do pedido de fornecimento, e;

12.1.3.2. Convocar os demais fornecedores visando igual oportunidade de negociação.

12.1.4. Não havendo êxito nas negociações, a Contratante irá proceder à revogação da Ata de Registro de Preços, adotando as medidas cabíveis para obtenção da contratação mais vantajosa à aquisição pretendida.

### **13. CLÁUSULA DÉCIMA TERCEIRA- DO CANCELAMENTO DA ATA DE REGISTRO DE PREÇOS**

13.1. A presente Ata ou o Registro de Fornecedor específico poderão ser cancelados de pleno direito nas seguintes situações:

13.1.1. Pela autoridade administrativa competente, mediante comunicação da UNID. requisitante, quando:

13.1.1.1. a empresa detentora não cumprir as obrigações dela constantes;

13.1.1.2 a empresa detentora não retirar a nota de empenho no prazo estabelecido e a autoridade competente, consultada a UNID. requisitante, não aceitar sua justificativa;

13.1.1.3. a empresa detentora der causa à rescisão administrativa da contratação decorrente deste instrumento de registro de preços, em alguma das hipóteses previstas no art. 78, inciso I a XII, ou XVII, da Lei Federal n.º 8.666/93, com as respectivas alterações posteriores;

13.1.1.4. em qualquer das hipóteses de inexecução total ou parcial da contratação decorrente deste instrumento de registro;

13.1.1.5. os preços registrados se apresentarem superiores aos praticados no mercado e a detentora não aceitar reduzir o preço registrado;

13.1.1.6. por razões de interesse público, devidamente demonstradas e justificadas pela Administração.



Estado de Mato Grosso  
**Prefeitura Municipal de Nobres**  
CNPJ: 03.424.272/0001-07

---

13.1.2. Pela detentora, quando, mediante solicitação por escrito, comprovar estar impossibilitada de cumprir as exigências nela contidas ou quando ocorrer alguma das hipóteses contidas no art. 78, incisos XIV e XVI da Lei Federal n.º 8.666/93, com as respectivas alterações posteriores.

13.1.2.1. A solicitação da(s) detentora(s) para cancelamento dos preços registrados deverá ser dirigida à Assessoria Jurídica do município, facultada a esta a aplicação das penalidades previstas, caso não aceitas as razões do pedido.

13.2. Ocorrendo o cancelamento do registro de preços pela Administração, a empresa detentora será comunicada por correspondência com aviso de recebimento, devendo este ser anexado ao processo que tiver dado origem ao registro de preços.

13.2.1. No caso de ser ignorado, incerto ou inacessível o endereço da detentora, a comunicação será feita por publicação no Diário Oficial do Estado, considerando-se cancelado o preço registrado a partir da publicação.

13.3. Ocorrendo rescisão contratual na forma do inciso I, do art. 79, da Lei n.º 8.666/93, o Município de Nobres-MT., adotará as medidas ordenadas pelo art. 80, do mesmo diploma legal.

#### **14. CLÁUSULA DÉCIMA QUARTA- DAS SANÇÕES ADMINISTRATIVAS**

14.1. A licitante que, sem justa causa, não cumprir as exigências constantes desta licitação e compromissos em suas propostas, ressalvados os casos fortuitos ou de força maior, devidamente, justificados e comprovados a juízo da administração, aplicar-se-ão as penalidades, em função da natureza e gravidade da falta cometida, considerando ainda, as circunstâncias e o interesse da Administração.

14.1.1. Pelo descumprimento total ou parcial do contrato e/ou pelo retardamento na sua execução, bem como sua execução fora das condições e especificações definidas neste instrumento ou em outros que o complementem, garantida a prévia defesa, a CONTRATADA sujeitar-se-á, as seguintes penalidades enunciadas no Art. 86 a 88 da Lei 8.666/93:



Estado de Mato Grosso  
**Prefeitura Municipal de Nobres**  
CNPJ: 03.424.272/0001-07

---

- a) Advertência - sempre que forem observadas irregularidades de pequena monta, para as quais tenha concorrido, e desde que, ao caso, não se apliquem as demais penalidades;
- b) Multa de 0,3 % (zero vírgula três décimos por cento) por dia de atraso, no descumprimento das obrigações assumidas, sobre o valor do inadimplemento, até o 30º (trigésimo) dia, sem prejuízo das demais penalidades;
- c) Multa de 0,5% (zero vírgula cinco décimos por cento) por dia de atraso no descumprimento das obrigações assumidas, sobre o valor do inadimplemento, após o 30º (trigésimo) dia, limitada ao percentual de 10% (dez por cento), sem prejuízo das demais penalidades;
- d) Multa indenizatória de 10% (dez por cento) sobre o valor da contratação, incidente no caso de inexecução total;
- e) No descumprimento parcial das obrigações, o valor da multa será calculado de forma proporcional ao inadimplemento;
- f) Suspensão temporária de participar de licitação e impedimento de contratar com o Município, pelo prazo de até 02(dois) anos;
- g) Declaração de inidoneidade para licitar ou contratar com a Administração Pública, enquanto perdurarem os motivos determinantes na punição ou até que seja promovida a reabilitação perante a própria autoridade que aplicou a penalidade, garantindo o direito prévio da citação e da ampla defesa;
- h) Cancelamento da Ata de Registro de Preços e suspensão temporária ao direito de licitar com o Município, bem como o impedimento de com ele contratar, pelo prazo de 02 (dois) anos, na hipótese de descumprimento integral de uma Ordem de Serviço ou descumprimento parcial de mais de uma Ordem de Serviço.

14.1.2. Poderá ser aplicada multa de 10% (dez por cento) sobre o valor estimado para a contratação e, ainda, ficará impedido de licitar e de contratar com o município, pelo prazo de até 05 (cinco) anos, sem prejuízo das demais sanções cabíveis, enquanto perdurarem os motivos determinantes na punição ou até que seja promovida a reabilitação perante a própria autoridade que aplicou a penalidade, garantindo o direito prévio da citação e da ampla defesa,



Estado de Mato Grosso  
**Prefeitura Municipal de Nobres**  
CNPJ: 03.424.272/0001-07

---

o licitante que não assinar o contrato, apresentar documentação falsa, ensejar o retardamento da execução de seu objeto, não mantiver a proposta, falhar ou fraudar na execução do contrato, comportar-se de modo inidôneo, fizer declaração falsa ou cometer fraude fiscal;

14.2. As penalidades previstas poderão ser suspensas no todo ou em parte, quando o atraso no cumprimento das obrigações for devidamente justificado pela empresa CONTRATADA, por escrito, no prazo máximo de 05 (cinco) dias úteis e aceito pela contratante;

14.3. As multas serão, após regular processo administrativo, descontadas dos créditos da empresa detentora da Ata ou, deverá ser recolhida no prazo máximo de 10 (dez) dias corridos a contar da data do recebimento da comunicação enviada pela contratante, se for o caso, cobrada administrativa ou judicialmente;

14.4. As penalidades previstas neste item têm caráter de sanção administrativa, conseqüentemente, a sua aplicação não exime a empresa detentora da Ata da reparação das eventuais perdas e danos que seu ato punível venha acarretar ao Município;

14.5. A aplicação de qualquer penalidade prevista nesta Ata não exclui a possibilidade de aplicação das demais, bem como das penalidades previstas nas Leis Federais n.º 8.666/93 e n.º 10.520/02, no Decreto Federal n.º 3.555/00, e suas atualizações.

14.6. Das sanções acima, caberá o direito do contraditório e a ampla defesa;

14.6.1. Nenhuma sanção será aplicada sem o devido processo administrativo, que prevê defesa prévia do interessado e recurso nos prazos definidos em lei, sendo-lhe franqueada vista ao processo.

## **15. CLÁUSULA DÉCIMA QUINTA- DAS DISPOSIÇÕES FINAIS**

15.1. Aos casos omissos aplicar-se-ão as demais disposições constantes da Lei n.º 10.520, de 17 de julho de 2002, do Decreto n.º 3.555, de 08 de agosto de 2000, da Lei 8.666, de 21 de junho de 1993, e demais normas aplicáveis a espécie.

15.1.1. As partes ficam, ainda, adstritas às seguintes disposições:



Estado de Mato Grosso  
**Prefeitura Municipal de Nobres**  
CNPJ: 03.424.272/0001-07

---

a) todas as alterações que se fizerem necessárias serão registradas por intermédio de lavratura de termo aditivo à presente Ata de Registro de Preços.

b) é vedado caucionar ou utilizar o contrato decorrente do presente registro para qualquer operação financeira.

15.2. Qualquer órgão ou entidade integrante da Administração Pública poderá utilizar a Ata de Registro de Preços durante sua vigência, desde que manifeste interesse e mediante prévia autorização deste Departamento.

15.3. Caberá ao fornecedor beneficiário da Ata de Registro de Preços, observadas as condições nela estabelecidas, optar pela aceitação ou não do fornecimento à outra entidade ou órgão, independentemente dos quantitativos registrados em Ata, desde que este fornecimento não prejudique as obrigações anteriormente assumidas.

15.4. As aquisições adicionais de que trata o subitem 12.2 não poderão exceder, por órgão ou entidade, a 100% (cem por cento) dos quantitativos registrados na Ata de Registro de Preços.

## **16. CLÁUSULA DÉCIMA SEXTA - DO FORO CONTRATUAL**

16.1. Fica eleito o foro da Comarca de Nobres, Estado de Mato Grosso, como foro competente para dirimir quaisquer questões advindas da aplicação deste instrumento, com renúncia expressa a qualquer outro, por mais privilegiado que seja.

E, assim, por estarem as partes justas e contratadas, assinam o presente Instrumento Contratual, em 02 (duas) vias de igual teor e forma, na presença de duas testemunhas, para que produza seus jurídicos efeitos.

Nobres, ..... de ..... de 2016.

---

CONTRATANTE

Rua Ludgardes Hoffmann Riedi, s/nº., Jardim Paraná,  
Paço Municipal, CEP: 78460-000  
Fone: 3376-4200  
[www.nobres.mt.gov.br](http://www.nobres.mt.gov.br)